



## ประกาศองค์การบริหารส่วนตำบลวังม่วง

### เรื่อง การรายงานผลการดำเนินงานในรอบปีงบประมาณ พ.ศ. ๒๕๖๘

ด้วยรัฐธรรมนูญ มาตรา ๒๕๓ กำหนดให้ อบต.สภาท้องถิ่น และผู้บริหารท้องถิ่น เปิดเผยข้อมูล และรายงานผลการดำเนินงานให้ประชาชนทราบ รวมตลอดทั้ง มีกลไกให้ประชาชนในท้องถิ่นมีส่วนร่วมด้วย ประกอบกับระเบียบกระทรวงมหาดไทยว่าด้วยการจัดทำแผนพัฒนาขององค์กรปกครองส่วนท้องถิ่น พ.ศ. ๒๕๔๘ แก้ไขเพิ่มเติมถึง (ฉบับที่ ๓) พ.ศ. ๒๕๖๑ ข้อ ๓๐ (๕) ผู้บริหารท้องถิ่นเสนอผลการติดตามและประเมินผลต่อสภาท้องถิ่น คณะกรรมการพัฒนาท้องถิ่น พร้อมทั้งประกาศผลการติดตามและประเมินผลแผนพัฒนาท้องถิ่นให้ประชาชนในท้องถิ่นทราบ ในที่เปิดเผยภายในสิบห้าวันนับแต่วันที่ผู้บริหารท้องถิ่นเสนอผลการติดตามและประเมินผลดังกล่าว และต้องปิดประกาศไว้เป็นระยะเวลาไม่น้อยกว่าสามสิบวันโดยอย่างน้อยปีละหนึ่งครั้งภายในเดือนธันวาคมของทุกปี

ดังนั้น เพื่อการปฏิบัติให้เป็นไปตามเจตนารมณ์ ของระเบียบกระทรวงมหาดไทยว่าด้วยการจัดทำแผนพัฒนาองค์กรปกครองส่วนท้องถิ่น อบต.วังม่วงจึงประกาศผลการดำเนินงานการจัดทำงบประมาณ การใช้จ่าย และผลการดำเนินงาน รวมทั้งการติดตามและประเมินผลแผนพัฒนาท้องถิ่น ในรอบปีงบประมาณ พ.ศ. ๒๕๖๘ มาเพื่อให้ประชาชนได้มีส่วนร่วมในการตรวจสอบและกำกับการบริหารจัดการอบต.วังม่วง ดังนี้

#### ๑. วิสัยทัศน์ ของอบต.วังม่วง

พัฒนาโครงสร้างพื้นฐาน ส่งเสริมคุณภาพชีวิตของประชาชน สร้างชุมชนและสังคมให้เข้มแข็ง อนุรักษ์ทรัพยากรธรรมชาติ พร้อมสืบสานศิลปวัฒนธรรมประเพณีท้องถิ่น

#### ๒. พันธกิจ ของอบต.วังม่วง

๑. การพัฒนาระบบโครงสร้างพื้นฐาน
๒. การส่งเสริมและพัฒนาคุณภาพชีวิตของประชาชน
๓. การส่งเสริมและสนับสนุนการมีส่วนร่วมของประชาชน
๔. การส่งเสริมการลงทุน พาณิชยกรรมและการท่องเที่ยวในตำบล
๕. การอนุรักษ์ทรัพยากรธรรมชาติและสิ่งแวดล้อม
๖. การทำนุบำรุงรักษาศาสนา ศิลปวัฒนธรรม จารีตประเพณีและภูมิปัญญาท้องถิ่น

#### ๓. ยุทธศาสตร์การพัฒนา ของอบต.วังม่วงได้กำหนดยุทธศาสตร์และแนวทางการพัฒนายุทธศาสตร์ไว้

##### ๖ ยุทธศาสตร์ ดังนี้

- ยุทธศาสตร์ที่ ๑ การพัฒนาด้านโครงสร้างพื้นฐาน
- ยุทธศาสตร์ที่ ๒ การพัฒนาด้านงานส่งเสริมคุณภาพชีวิต
- ยุทธศาสตร์ที่ ๓ การพัฒนาด้านการจัดระเบียบชุมชน สังคมและการรักษาความสงบเรียบร้อย
- ยุทธศาสตร์ที่ ๔ การพัฒนาด้านการวางแผน การส่งเสริมการลงทุน พาณิชยกรรมและการท่องเที่ยว
- ยุทธศาสตร์ที่ ๕ การพัฒนาองค์กรและการบริหารจัดการทรัพยากรธรรมชาติและสิ่งแวดล้อม
- ยุทธศาสตร์ที่ ๖ การพัฒนาศิลปวัฒนธรรมจารีตและภูมิปัญญาท้องถิ่น

#### ๔. การวางแผน

อบต.วังม่วง ได้จัดทำแผนพัฒนาท้องถิ่น (พ.ศ. ๒๕๖๖ - ๒๕๗๐) ตามกระบวนการที่บัญญัติไว้ในระเบียบกระทรวงมหาดไทย โดยผ่านการมีส่วนร่วมของประชาชน เช่น การจัดเวทีประชาคม เพื่อรับฟังปัญหาและความต้องการที่แท้จริงของประชาชนในพื้นที่ ก่อนนำมาจัดทำโครงการเพื่อพัฒนาพื้นที่ ที่บรรจุไว้ในแผนพัฒนา ๕ ปี ต่อไป

ยุทธศาสตร์	๒๕๖๖		๒๕๖๗		๒๕๖๘		๒๕๖๙		๒๕๗๐	
	จำนวน	งบประมาณ	จำนวน	งบประมาณ	จำนวน	งบประมาณ	จำนวน	งบประมาณ	จำนวน	งบประมาณ
การพัฒนาด้านโครงสร้างพื้นฐาน	๑๕๓	๑๓๕,๖๐๔,๗๐๓	๑๕๒	๑๓๓,๔๓๙,๐๐๓	๑๙๒	๑๖๗,๕๒๕,๕๒๓	๑๖๓	๑๔๗,๑๙๗,๗๐๓	๑๒๕	๑๓๑,๕๕๘,๔๐๓
การพัฒนาด้านงานส่งเสริมคุณภาพชีวิต	๔๙	๒๙,๐๓๘,๔๖๖	๕๑	๓๑,๖๑๗,๔๐๐	๕๓	๓๓,๖๗๖,๔๐๐	๖๙	๔๑,๖๔๐,๙๐๐	๕๐	๓๔,๕๗๕,๔๐๐
การพัฒนาด้านการจัดระเบียบชุมชน สังคมและการรักษาความสงบเรียบร้อย	๕	๖๘๔,๐๐๐	๗	๗๙๑,๐๐๐	๗	๗๙๙,๐๐๐	๗	๗๙๙,๐๐๐	๗	๗๙๙,๐๐๐
การพัฒนาด้านการวางแผน การส่งเสริมการลงทุน พาณิชยกรรมและการท่องเที่ยว	๑๐	๒,๑๗๒,๒๐๐	๑๑	๒,๓๒๒,๒๐๐	๑๐	๒,๑๗๒,๒๐๐	๑๑	๒,๓๒๒,๒๐๐	๑๐	๒,๑๗๒,๒๐๐
การพัฒนาองค์กรและการบริหารจัดการทรัพยากรธรรมชาติและสิ่งแวดล้อม	๔	๒๑๒,๐๐๐	๔	๒๑๒,๐๐๐	๔	๒๑๒,๐๐๐	๔	๒๑๒,๐๐๐	๔	๒๑๒,๐๐๐
การพัฒนาศิลปะ วัฒนธรรมจารีตและภูมิปัญญาท้องถิ่น	๖	๒๕๕,๐๐๐	๗	๓๐๕,๐๐๐	๗	๔๓๕,๐๐๐	๗	๔๓๕,๐๐๐	๗	๔๓๕,๐๐๐
<b>รวม</b>	<b>๒๒๗</b>	<b>๑๖๗,๙๖๖,๓๖๙</b>	<b>๒๓๒</b>	<b>๑๖๘,๖๘๖,๖๐๓</b>	<b>๒๗๓</b>	<b>๒๐๔,๘๒๐,๑๒๓</b>	<b>๒๖๑</b>	<b>๑๙๒,๖๐๖,๘๐๓</b>	<b>๒๐๓</b>	<b>๑๖๙,๗๔๒,๐๐๓</b>

## ๕. การจัดทำงบประมาณ

ผู้บริหารอบต.วังม่วง ได้ประกาศใช้ข้อบัญญัติงบประมาณรายจ่าย ประจำปีงบประมาณ พ.ศ. ๒๕๖๘ โดยมีโครงการที่บรรจุอยู่ในข้อบัญญัติ จำนวน ๕๑ โครงการ งบประมาณ ๒๓,๘๙๘,๒๕๓ บาท สภากลางการบริหารส่วนตำบลวังม่วง อนุมัติให้ใช้จ่ายเงินสะสม ประจำปีงบประมาณ พ.ศ. ๒๕๖๘ จำนวน ๔๙ โครงการ งบประมาณ ๒๔,๗๐๐,๐๐๐ บาท และได้รับจัดสรรเงินอุดหนุนเฉพาะกิจ จำนวน ๒ โครงการ งบประมาณ ๘๔๘,๐๐๐ บาท รวมเป็น ๑๐๒ โครงการ งบประมาณ ๔๙,๔๔๖,๒๕๓ บาท สามารถจำแนกตามยุทธศาสตร์ ได้ดังนี้

ยุทธศาสตร์	โครงการ	งบประมาณตามข้อบัญญัติ/ใช้จ่ายเงินสะสม/เงินอุดหนุนเฉพาะกิจ
การพัฒนาด้านโครงสร้างพื้นฐาน	๕๑	๒๕,๕๔๘,๐๐๐
การพัฒนาด้านงานส่งเสริมคุณภาพชีวิต	๓๒	๒๒,๗๒๖,๒๕๓
การพัฒนาด้านการจัดระเบียบชุมชน สังคมและการรักษาความสงบเรียบร้อย	๕	๔๒๕,๐๐๐
การพัฒนาด้านการวางแผน การส่งเสริมการลงทุน พาณิชยกรรมและการท่องเที่ยว	๕	๒๑๕,๐๐๐
การพัฒนาองค์กรและการบริหารจัดการทรัพยากรธรรมชาติและสิ่งแวดล้อม	๓	๑๑๒,๐๐๐
การพัฒนาศิลปวัฒนธรรมจารีตและภูมิปัญญาท้องถิ่น	๖	๔๒๐,๐๐๐
<b>รวม</b>	<b>๑๐๒</b>	<b>๔๙,๔๔๖,๒๕๓</b>

รายละเอียดผลการดำเนินงานตามงบประมาณที่ได้รับและการเบิกจ่ายปีงบประมาณ พ.ศ. ๒๕๖๘ (ข้อมูล ณ วันที่ ๓๐ กันยายน ๒๕๖๘)

สำหรับ โครงการตามข้อบัญญัติงบประมาณรายจ่าย ประจำปีงบประมาณ พ.ศ. ๒๕๖๘

ที่	ยุทธศาสตร์	ชื่อโครงการตามแผน	งบตามข้อบัญญัติ	ผลการใช้จ่ายงบประมาณ	คงเหลือ	ผลการดำเนินงาน			ระยะเวลาดำเนินการ	หน่วยดำเนินการ
						อยู่ระหว่างดำเนินการ	ดำเนินการแล้วเสร็จ	ยกเลิก/ไม่ได้ดำเนินการ		
๑	การพัฒนาด้านงานส่งเสริมคุณภาพชีวิต	โครงการออกหน่วยบริการประชาชนเคลื่อนที่	๕,๐๐๐	๐	๕,๐๐๐	<input type="checkbox"/>	<input type="checkbox"/>	<input checked="" type="checkbox"/>	-	สำนักปลัด
๒	การพัฒนาด้านงานส่งเสริมคุณภาพชีวิต	โครงการพัฒนาศักยภาพครูและบุคลากรทางการศึกษา	๘๐,๐๐๐	๐	๘๐,๐๐๐	<input type="checkbox"/>	<input type="checkbox"/>	<input checked="" type="checkbox"/>	-	กองการศึกษาฯ
๓	การพัฒนาด้านงานส่งเสริมคุณภาพชีวิต	โครงการสร้างสรรค์จินตนาการเด็กปฐมวัยสู่การเรียนรู้	๒๐,๐๐๐	๐	๒๐,๐๐๐	<input type="checkbox"/>	<input type="checkbox"/>	<input checked="" type="checkbox"/>	-	กองการศึกษาฯ
๔	การพัฒนาด้านงานส่งเสริมคุณภาพชีวิต	โครงการส่งเสริมกิจกรรมเด็กและเยาวชนอายุไม่เกิน ๑๕ ปี	๕๐,๐๐๐	๔๙,๙๖๔	๓๖	<input type="checkbox"/>	<input checked="" type="checkbox"/>	<input type="checkbox"/>	เริ่มต้น ๙ ม.ค. ๖๘ สิ้นสุด ๙ ม.ค. ๖๘	กองการศึกษาฯ
๕	การพัฒนาด้านงานส่งเสริมคุณภาพชีวิต	โครงการจัดกิจกรรมศูนย์พัฒนาเด็กเล็ก	๔๐,๐๐๐	๑๒,๕๐๐	๒๗,๕๐๐	<input type="checkbox"/>	<input checked="" type="checkbox"/>	<input type="checkbox"/>	เริ่มต้น ๑ ต.ค. ๖๗ สิ้นสุด ๓๐ ก.ย. ๖๘	กองการศึกษาฯ
๖	การพัฒนาด้านงานส่งเสริมคุณภาพชีวิต	โครงการทัศนศึกษาแก่น้องปฐมวัย	๑๐๐,๐๐๐	๐	๑๐๐,๐๐๐	<input type="checkbox"/>	<input type="checkbox"/>	<input checked="" type="checkbox"/>	-	กองการศึกษาฯ
๗	การพัฒนาด้านงานส่งเสริมคุณภาพชีวิต	โครงการปรับปรุงภูมิทัศน์	๕๐,๐๐๐	๐	๕๐,๐๐๐	<input type="checkbox"/>	<input type="checkbox"/>	<input checked="" type="checkbox"/>	-	กองการศึกษาฯ
๘	การพัฒนาด้านงานส่งเสริมคุณภาพชีวิต	โครงการสนับสนุนค่าใช้จ่ายการบริหารสถานศึกษาของศูนย์พัฒนาเด็กเล็กป่าสักชลสิทธิ์ ๑	๒๕๕,๖๙๔	๒๕๕,๖๙๔	๐	<input type="checkbox"/>	<input checked="" type="checkbox"/>	<input type="checkbox"/>	เริ่มต้น ๑ ต.ค. ๖๗ สิ้นสุด ๓๐ ก.ย. ๖๘	กองการศึกษาฯ

ที่	ยุทธศาสตร์	ชื่อโครงการตามแผน	งบตาม ข้อบัญญัติ	ผลการใช้จ่าย งบประมาณ	คงเหลือ	ผลการดำเนินงาน			ระยะเวลาดำเนินการ	หน่วย ดำเนินการ
						อยู่ระหว่าง ดำเนินการ	ดำเนินการ แล้วเสร็จ	ยกเลิก/ไม่ได้ ดำเนินการ		
๙	การพัฒนาด้านงานส่งเสริม คุณภาพชีวิต	โครงการสนับสนุนค่าใช้จ่ายการบริหาร สถานศึกษาของศูนย์พัฒนาเด็กเล็กป่าสักชล สิทธิ์ ๒	๔๖๖,๙๑๕	๔๖๖,๙๑๕	๐	<input type="checkbox"/>	<input checked="" type="checkbox"/>	<input type="checkbox"/>	เริ่มต้น ๑ ต.ค. ๖๗ สิ้นสุด ๓๐ ก.ย. ๖๘	กอง การศึกษาฯ
๑๐	การพัฒนาด้านงานส่งเสริม คุณภาพชีวิต	โครงการสนับสนุนค่าใช้จ่ายการบริหาร สถานศึกษาของศูนย์พัฒนาเด็กเล็กป่าสักชล สิทธิ์ ๓	๔๖๓,๐๐๐	๔๖๓,๐๐๐	๐	<input type="checkbox"/>	<input checked="" type="checkbox"/>	<input type="checkbox"/>	เริ่มต้น ๑ ต.ค. ๖๗ สิ้นสุด ๓๐ ก.ย. ๖๘	กอง การศึกษาฯ
๑๑	การพัฒนาด้านงานส่งเสริม คุณภาพชีวิต	อาหารเสริม (นม)	๑,๑๔๕,๐๐๐	๑,๐๐๙,๓๙๑.๙๔	๑๓๕,๖๐๘.๐๖	<input type="checkbox"/>	<input checked="" type="checkbox"/>	<input type="checkbox"/>	เริ่มต้น ๑ ต.ค. ๖๗ สิ้นสุด ๓๐ ก.ย. ๖๘	กอง การศึกษาฯ
๑๒	การพัฒนาด้านงานส่งเสริม คุณภาพชีวิต	เงินอุดหนุนสำหรับอาหารกลางวัน	๒,๓๓๖,๖๐๐	๒,๐๘๕,๔๔๒	๒๕๑,๑๕๘	<input type="checkbox"/>	<input checked="" type="checkbox"/>	<input type="checkbox"/>	เริ่มต้น ๑ ต.ค. ๖๗ สิ้นสุด ๓๐ ก.ย. ๖๘	กอง การศึกษาฯ
๑๓	การพัฒนาด้านงานส่งเสริม คุณภาพชีวิต	ค่าสำรวจข้อมูลจำนวนสัตว์และขึ้นทะเบียน สัตว์	๗,๔๐๔	๐	๗,๔๐๔	<input type="checkbox"/>	<input type="checkbox"/>	<input checked="" type="checkbox"/>	-	สำนักปลัด
๑๔	การพัฒนาด้านงานส่งเสริม คุณภาพชีวิต	โครงการรณรงค์ป้องกันและควบคุมโรคไข้หวัด นก	๑๐,๐๐๐	๐	๑๐,๐๐๐	<input type="checkbox"/>	<input type="checkbox"/>	<input checked="" type="checkbox"/>	-	สำนักปลัด
๑๕	การพัฒนาด้านงานส่งเสริม คุณภาพชีวิต	โครงการป้องกันและควบคุมโรคพิษสุนัขบ้า	๗๔,๐๔๐	๕๓,๓๑๐	๒๐,๗๓๐	<input type="checkbox"/>	<input checked="" type="checkbox"/>	<input type="checkbox"/>	เริ่มต้น ๙ มิ.ย. ๖๘ สิ้นสุด ๑๘ มิ.ย. ๖๘	สำนักปลัด
๑๖	การพัฒนาด้านงานส่งเสริม คุณภาพชีวิต	โครงการช่วยเหลือประชาชนตามอำนาจหน้าที่ ด้านการป้องกันและควบคุมโรคติดต่อ ของ อบต.วังม่วง	๘๐,๐๐๐	๐	๘๐,๐๐๐	<input type="checkbox"/>	<input type="checkbox"/>	<input checked="" type="checkbox"/>	-	สำนักปลัด

ที่	ยุทธศาสตร์	ชื่อโครงการตามแผน	งบตาม ข้อบัญญัติ	ผลการใช้จ่าย งบประมาณ	คงเหลือ	ผลการดำเนินงาน			ระยะเวลาดำเนินการ	หน่วย ดำเนินการ
						อยู่ระหว่าง ดำเนินการ	ดำเนินการ แล้วเสร็จ	ยกเลิก/ไม่ได้ ดำเนินการ		
๑๗	การพัฒนาด้านงานส่งเสริม คุณภาพชีวิต	อุดหนุนคณะกรรมการหมู่บ้าน หมู่ที่ ๑-๑๗ สำหรับการดำเนินงานตามแนวทางโครงการ พระราชดำริด้านสาธารณสุข	๓๒๐,๐๐๐ (โอนตั้งจ่ายรายการ ใหม่)	๓๒๐,๐๐๐	๐	<input type="checkbox"/>	<input checked="" type="checkbox"/>	<input type="checkbox"/>	เริ่มต้น ๑ ต.ค. ๖๗ สิ้นสุด ๓๐ ก.ย. ๖๘	สำนักปลัด
๑๘	การพัฒนาด้านงานส่งเสริม คุณภาพชีวิต	โครงการช่วยเหลือประชาชนตามอำนาจหน้าที่ ด้านส่งเสริมและพัฒนาคุณภาพชีวิต	๕๐,๐๐๐	๐	๕๐,๐๐๐	<input type="checkbox"/>	<input type="checkbox"/>	<input checked="" type="checkbox"/>	-	สำนักปลัด
๑๙	การพัฒนาด้านงานส่งเสริม คุณภาพชีวิต	โครงการพัฒนาและส่งเสริมอาชีพให้แก่ ประชาชน	๑๗,๐๐๐ (โอนตั้งจ่ายรายการ ใหม่)	๑๕,๔๒๗	๑,๕๗๓	<input type="checkbox"/>	<input checked="" type="checkbox"/>	<input type="checkbox"/>	เริ่มต้น ๑๐ ม.ค. ๖๘ สิ้นสุด ๑๐ มิ.ย ๖๘	สำนักปลัด
๒๐	การพัฒนาด้านงานส่งเสริม คุณภาพชีวิต	โครงการป้องกันและแก้ไขปัญหายาเสพติด อำเภอวังม่วง จ.สระบุรี	๔๐,๐๐๐ (โอนตั้งจ่ายรายการ ใหม่)	๔๐,๐๐๐	๐	<input type="checkbox"/>	<input checked="" type="checkbox"/>	<input type="checkbox"/>	เริ่มต้น ๑ ต.ค. ๖๗ สิ้นสุด ๓๐ ก.ย. ๖๘	สำนักปลัด
๒๑	การพัฒนาด้านงานส่งเสริม คุณภาพชีวิต	โครงการแข่งขันกีฬาสามัคคีด้านยาเสพติด	๒๕๐,๐๐๐	๒๕๐,๐๐๐	๐	<input type="checkbox"/>	<input checked="" type="checkbox"/>	<input type="checkbox"/>	เริ่มต้น ๓๐ มี.ค. ๖๘ สิ้นสุด ๓๐ มี.ค. ๖๘	กอง การศึกษาฯ
๒๒	การพัฒนาด้านงานส่งเสริม คุณภาพชีวิต	โครงการแข่งขันกีฬาศูนย์พัฒนาเด็กเล็กป่าสัก ชลสิทธิ์	๕๐,๐๐๐	๔๓,๒๘๐	๖,๗๒๐	<input type="checkbox"/>	<input checked="" type="checkbox"/>	<input type="checkbox"/>	เริ่มต้น ๑๔ ก.พ. ๖๘ สิ้นสุด ๑๔ ก.พ. ๖๘	กอง การศึกษาฯ
๒๓	การพัฒนาด้านงานส่งเสริม คุณภาพชีวิต	โครงการปั่นจักรยานไปกินกระยาสารวัดเขา	๕๐,๐๐๐ (โอนตั้งจ่ายรายการ ใหม่)	๔๕,๐๐๐	๕,๐๐๐	<input type="checkbox"/>	<input checked="" type="checkbox"/>	<input type="checkbox"/>	เริ่มต้น ๑๔ ก.ย. ๖๘ สิ้นสุด ๑๔ ก.ย. ๖๘	กอง การศึกษาฯ
๒๔	การพัฒนาด้านงานส่งเสริม คุณภาพชีวิต	เงินสทบกองทุนประกันสังคม	๓๕๐,๐๐๐	๒๕๙,๔๘๐	๙๐,๕๒๐	<input type="checkbox"/>	<input checked="" type="checkbox"/>	<input type="checkbox"/>	เริ่มต้น ๑ ต.ค. ๖๗ สิ้นสุด ๓๐ ก.ย. ๖๘	สำนักปลัด
๒๕	การพัฒนาด้านงานส่งเสริม คุณภาพชีวิต	เงินสทบกองทุนเงินทดแทน	๑๐,๐๐๐	๗,๔๐๔	๒,๕๙๖	<input type="checkbox"/>	<input checked="" type="checkbox"/>	<input type="checkbox"/>	เริ่มต้น ๑ ต.ค. ๖๗ สิ้นสุด ๓๐ ก.ย. ๖๘	สำนักปลัด

ที่	ยุทธศาสตร์	ชื่อโครงการตามแผน	งบตาม ข้อบัญญัติ	ผลการใช้จ่าย งบประมาณ	คงเหลือ	ผลการดำเนินงาน			ระยะเวลาดำเนินการ	หน่วย ดำเนินการ
						อยู่ระหว่าง ดำเนินการ	ดำเนินการ แล้วเสร็จ	ยกเลิก/ไม่ได้ ดำเนินการ		
๒๖	การพัฒนาด้านงานส่งเสริม คุณภาพชีวิต	เบี้ยยังชีพผู้สูงอายุ	๑๑,๗๑๙,๒๐๐	๑๑,๕๕๐,๑๐๐	๑๖๙,๑๐๐	<input type="checkbox"/>	<input checked="" type="checkbox"/>	<input type="checkbox"/>	เริ่มต้น ๑ ต.ค. ๖๗ สิ้นสุด ๓๐ ก.ย. ๖๘	สำนักปลัด
๒๗	การพัฒนาด้านงานส่งเสริม คุณภาพชีวิต	เบี้ยยังชีพความพิการ	๓,๓๙๓,๖๐๐	๓,๓๐๒,๖๐๐	๙๑,๐๐๐	<input type="checkbox"/>	<input checked="" type="checkbox"/>	<input type="checkbox"/>	เริ่มต้น ๑ ต.ค. ๖๗ สิ้นสุด ๓๐ ก.ย. ๖๘	สำนักปลัด
๒๘	การพัฒนาด้านงานส่งเสริม คุณภาพชีวิต	เบี้ยยังชีพผู้ป่วยเอดส์	๗๒,๐๐๐	๖๖,๐๐๐	๖,๐๐๐	<input type="checkbox"/>	<input checked="" type="checkbox"/>	<input type="checkbox"/>	เริ่มต้น ๑ ต.ค. ๖๗ สิ้นสุด ๓๐ ก.ย. ๖๘	สำนักปลัด
๒๙	การพัฒนาด้านงานส่งเสริม คุณภาพชีวิต	เงินสำรองจ่าย	๓๐๐,๐๐๐	๘๖,๘๒๕	๒๑๓,๑๗๕	<input type="checkbox"/>	<input checked="" type="checkbox"/>	<input type="checkbox"/>	เริ่มต้น ๑ ต.ค. ๖๗ สิ้นสุด ๓๐ ก.ย. ๖๘	สำนักปลัด
๓๐	การพัฒนาด้านงานส่งเสริม คุณภาพชีวิต	เงินสมทบกองทุนบำเหน็จบำนาญข้าราชการ ส่วนท้องถิ่น (ก.บ.ท.)	๖๘๖,๕๐๐	๖๘๖,๕๐๐	๐	<input type="checkbox"/>	<input checked="" type="checkbox"/>	<input type="checkbox"/>	เริ่มต้น ๑ ต.ค. ๖๗ สิ้นสุด ๓๐ ก.ย. ๖๘	สำนักปลัด
๓๑	การพัฒนาด้านงานส่งเสริม คุณภาพชีวิต	เงินสมทบกองทุนหลักประกันสุขภาพของ องค์กรปกครองส่วนท้องถิ่น (สปสข.)	๒๒๕,๓๐๐	๒๒๕,๓๐๐	๐	<input type="checkbox"/>	<input checked="" type="checkbox"/>	<input type="checkbox"/>	เริ่มต้น ๑ ต.ค. ๖๗ สิ้นสุด ๓๐ ก.ย. ๖๘	สำนักปลัด
๓๒	การพัฒนาด้านงานส่งเสริม คุณภาพชีวิต	เงินช่วยเหลือพิเศษ (เงินช่วยค่าทำศพ ข้าราชการ/ลูกจ้างประจำ/พนักงานจ้าง	๙,๐๐๐	๐	๙,๐๐๐	<input type="checkbox"/>	<input type="checkbox"/>	<input checked="" type="checkbox"/>	-	สำนักปลัด
๓๓	การพัฒนาด้านการจัดระเบียบ ชุมชน สังคมและการรักษาความ สงบเรียบร้อย	โครงการเตรียมการป้องกันและแก้ไขปัญหาภัย แล้ง	๑๐,๐๐๐	๐	๑๐,๐๐๐	<input type="checkbox"/>	<input type="checkbox"/>	<input checked="" type="checkbox"/>	-	สำนักปลัด
๓๔	การพัฒนาด้านการจัดระเบียบ ชุมชน สังคมและการรักษาความ สงบเรียบร้อย	โครงการฝึกอบรมทวนอาสาสมัครป้องกันภัย ฝ่ายพลเรือน (อปพร.)	๑๐๐,๐๐๐	๐	๑๐๐,๐๐๐	<input type="checkbox"/>	<input type="checkbox"/>	<input checked="" type="checkbox"/>	-	สำนักปลัด

ที่	ยุทธศาสตร์	ชื่อโครงการตามแผน	งบตามข้อบัญญัติ	ผลการใช้จ่ายงบประมาณ	คงเหลือ	ผลการดำเนินงาน			ระยะเวลาดำเนินการ	หน่วยดำเนินการ
						อยู่ระหว่างดำเนินการ	ดำเนินการแล้วเสร็จ	ยกเลิก/ไม่ได้ดำเนินการ		
๓๕	การพัฒนาด้านการจัดระเบียบชุมชน สังคมและการรักษาความสงบเรียบร้อย	โครงการช่วยเหลือประชาชนตามอำนาจหน้าที่ด้านสาธารณสุข ของ อบต.วังม่วง	๒๐๐,๐๐๐	๑๐๘,๙๑๐	๙๑,๐๙๐	<input type="checkbox"/>	<input checked="" type="checkbox"/>	<input type="checkbox"/>	เริ่มต้น ๑ ต.ค. ๖๗ สิ้นสุด ๓๐ ก.ย. ๖๘	สำนักปลัด
๓๖	การพัฒนาด้านการจัดระเบียบชุมชน สังคมและการรักษาความสงบเรียบร้อย	โครงการฝึกอบรมป้องกันและลดความเสี่ยงเด็กจมน้ำ	๖๕,๐๐๐	๖๔,๙๐๐	๑๐๐	<input type="checkbox"/>	<input checked="" type="checkbox"/>	<input type="checkbox"/>	เริ่มต้น ๔ ส.ค. ๖๘ สิ้นสุด ๕ ส.ค. ๖๘	กองการศึกษาฯ
๓๗	การพัฒนาด้านการจัดระเบียบชุมชน สังคมและการรักษาความสงบเรียบร้อย	โครงการฝึกอบรมการป้องกันและระงับอัคคีภัยเบื้องต้นแก่เด็กและเยาวชน	๕๐,๐๐๐ (โอนตั้งจ่ายรายการใหม่)	๔๕,๙๘๐	๔,๐๒๐	<input type="checkbox"/>	<input checked="" type="checkbox"/>	<input type="checkbox"/>	เริ่มต้น ๒๙ ส.ค. ๖๘ สิ้นสุด ๒๙ ส.ค. ๖๘	กองการศึกษาฯ
๓๘	การพัฒนาด้านการวางแผน การส่งเสริมการลงทุน พาณิชยกรรมและการท่องเที่ยว	ค่าจ้างที่ปรึกษาสำรวจความพึงพอใจของผู้รับบริการในงานบริการ	๑๕,๐๐๐	๑๕,๐๐๐	๐	<input type="checkbox"/>	<input checked="" type="checkbox"/>	<input type="checkbox"/>	เริ่มต้น ๒๖ ส.ค. ๖๘ สิ้นสุด ๒๕ ก.ย. ๖๘	สำนักปลัด
๓๙	การพัฒนาด้านการวางแผน การส่งเสริมการลงทุน พาณิชยกรรมและการท่องเที่ยว	ค่าใช้จ่ายในการฝึกอบรมและสัมมนา	๑๐๐,๐๐๐	๓๗,๓๖๕	๖๒,๖๓๕	<input type="checkbox"/>	<input checked="" type="checkbox"/>	<input type="checkbox"/>	เริ่มต้น ๑๐ เม.ย. ๖๘ สิ้นสุด ๑๐ เม.ย. ๖๘	สำนักปลัด
๔๐	การพัฒนาด้านการวางแผน การส่งเสริมการลงทุน พาณิชยกรรมและการท่องเที่ยว	โครงการเพิ่มประสิทธิภาพการบริหารจัดการศูนย์ปฏิบัติการร่วมในการช่วยเหลือประชาชนของอปท. อุดหนุนเทศบาลตำบลวังม่วง	๔๕,๐๐๐	๔๕,๐๐๐	๐	<input type="checkbox"/>	<input checked="" type="checkbox"/>	<input type="checkbox"/>	เริ่มต้น ๑ ต.ค. ๖๗ สิ้นสุด ๓๐ ก.ย. ๖๘	สำนักปลัด
๔๑	การพัฒนาด้านการวางแผน การส่งเสริมการลงทุน พาณิชยกรรมและการท่องเที่ยว	โครงการแผนที่ภาษีและทะเบียนทรัพย์สิน	๕๐,๐๐๐	๐	๕๐,๐๐๐	<input type="checkbox"/>	<input type="checkbox"/>	<input checked="" type="checkbox"/>	-	กองคลัง

ที่	ยุทธศาสตร์	ชื่อโครงการตามแผน	งบตาม ข้อบัญญัติ	ผลการใช้จ่าย งบประมาณ	คงเหลือ	ผลการดำเนินงาน			ระยะเวลาดำเนินการ	หน่วย ดำเนินการ
						อยู่ระหว่าง ดำเนินการ	ดำเนินการ แล้วเสร็จ	ยกเลิก/ไม่ได้ ดำเนินการ		
๔๒	การพัฒนาด้านการวางแผน การส่งเสริมการลงทุน พาณิชยกรรม และการท่องเที่ยว	โครงการจัดเก็บภาษีนอกสถานที่	๕,๐๐๐	๔๓๒	๔,๕๖๘	<input type="checkbox"/>	<input checked="" type="checkbox"/>	<input type="checkbox"/>	เริ่มต้น ๒๖ ธ.ค. ๖๗ สิ้นสุด ๒๘ ธ.ค. ๖๗	กองคลัง
๔๓	การพัฒนาองค์กรและการบริหารจัดการทรัพยากรธรรมชาติและสิ่งแวดล้อม	โครงการคัดแยกขยะและสร้างจิตสำนึกเพื่อลดปริมาณขยะในชุมชน	๒๒,๐๐๐	๑๐,๑๘๐	๑๑,๘๒๐	<input type="checkbox"/>	<input checked="" type="checkbox"/>	<input type="checkbox"/>	เริ่มต้น ๑๘ พ.ค. ๖๘ สิ้นสุด ๑๘ พ.ค. ๖๘	สำนักปลัด
๔๔	การพัฒนาองค์กรและการบริหารจัดการทรัพยากรธรรมชาติและสิ่งแวดล้อม	โครงการอบรมอนุรักษ์ทรัพยากรธรรมชาติและสิ่งแวดล้อม	๘๐,๐๐๐	๐	๘๐,๐๐๐	<input type="checkbox"/>	<input type="checkbox"/>	<input checked="" type="checkbox"/>	-	สำนักปลัด
๔๕	การพัฒนาองค์กรและการบริหารจัดการทรัพยากรธรรมชาติและสิ่งแวดล้อม	โครงการตามพระราชดำริพระบาทสมเด็จพระบรมชนกาธิเบศรมหาภูมิพลอดุลยเดชมหาราชบรมนาถบพิตรและโครงการตามพระราชเสาวนีย์ พระนางเจ้าสิริกิติ์ พระบรมราชินีนาถ พระบรมราชชนนีพันปีหลวง	๑๐,๐๐๐	๐	๑๐,๐๐๐	<input type="checkbox"/>	<input type="checkbox"/>	<input checked="" type="checkbox"/>	-	สำนักปลัด
๔๖	การพัฒนาศิลปวัฒนธรรมจารีตและภูมิปัญญาท้องถิ่น	โครงการอนุรักษ์วัฒนธรรมและประเพณีลอยกระทง	๖๕,๐๐๐	๖๒,๕๐๐	๒,๕๐๐	<input type="checkbox"/>	<input checked="" type="checkbox"/>	<input type="checkbox"/>	เริ่มต้น ๑๕ พ.ย. ๖๗ สิ้นสุด ๑๕ พ.ย. ๖๗	กองการศึกษา
๔๗	การพัฒนาศิลปวัฒนธรรมจารีตและภูมิปัญญาท้องถิ่น	โครงการอนุรักษ์วัฒนธรรมและประเพณีสงกรานต์	๕๕,๐๐๐	๕๕,๐๐๐	๐	<input type="checkbox"/>	<input checked="" type="checkbox"/>	<input type="checkbox"/>	เริ่มต้น ๑๓ เม.ย. ๖๘ สิ้นสุด ๑๓ เม.ย. ๖๘	กองการศึกษา
๔๘	การพัฒนาศิลปวัฒนธรรมจารีตและภูมิปัญญาท้องถิ่น	โครงการอนุรักษ์วัฒนธรรมและประเพณีแห่เทียนเข้าพรรษา	๕๐,๐๐๐	๒๙,๙๘๔	๒๐,๐๑๖	<input type="checkbox"/>	<input checked="" type="checkbox"/>	<input type="checkbox"/>	เริ่มต้น ๙ ก.ค. ๖๘ สิ้นสุด ๙ ก.ค. ๖๘	กองการศึกษา

ที่	ยุทธศาสตร์	ชื่อโครงการตามแผน	งบตาม ข้อบัญญัติ	ผลการใช้จ่าย งบประมาณ	คงเหลือ	ผลการดำเนินงาน			ระยะเวลาดำเนินการ	หน่วย ดำเนินการ
						อยู่ระหว่าง ดำเนินการ	ดำเนินการ แล้วเสร็จ	ยกเลิก/ไม่ได้ ดำเนินการ		
๔๙	การพัฒนาศิลปวัฒนธรรมจารีต และภูมิปัญญาท้องถิ่น	โครงการอนุรักษ์วัฒนธรรมและประเพณีกระยา สารทไทย	๑๕๐,๐๐๐	๑๐๐,๐๐๐	๕๐,๐๐๐	<input type="checkbox"/>	<input checked="" type="checkbox"/>	<input type="checkbox"/>	เริ่มต้น ๑๔ ก.ย. ๖๘ สิ้นสุด ๑๔ ก.ย. ๖๘	กอง การศึกษาฯ
๕๐	การพัฒนาศิลปวัฒนธรรมจารีต และภูมิปัญญาท้องถิ่น	โครงการส่งเสริมประเพณี ศาสนาวัฒนธรรม และภูมิปัญญาท้องถิ่น	๕๐,๐๐๐	๑๖,๕๐๐	๓๓,๕๐๐	<input type="checkbox"/>	<input checked="" type="checkbox"/>	<input type="checkbox"/>	เริ่มต้น ๑ ต.ค. ๖๗ สิ้นสุด ๓๐ ก.ย. ๖๘	กอง การศึกษาฯ
๕๑	การพัฒนาศิลปวัฒนธรรมจารีต และภูมิปัญญาท้องถิ่น	โครงการส่งเสริมการเรียนรู้และอนุรักษ์สืบค้น แหล่งโบราณคดี	๕๐,๐๐๐	๐	๕๐,๐๐๐	<input type="checkbox"/>	<input type="checkbox"/>	<input checked="" type="checkbox"/>	-	กอง การศึกษาฯ
		<b>รวม</b>	<b>๒๓,๘๙๘,๒๕๓</b>	<b>๒๑,๘๘๕,๘๘๔</b>	<b>๒,๐๑๒,๓๖๙</b>					

รายละเอียดผลการดำเนินงานตามงบประมาณที่ได้รับและการเบิกจ่ายปีงบประมาณ พ.ศ. ๒๕๖๘ (ข้อมูล ณ วันที่ ๓๐ กันยายน ๒๕๖๘)

สำหรับ ครุภัณฑ์ตามข้อบัญญัติงบประมาณรายจ่าย ประจำปีงบประมาณ พ.ศ. ๒๕๖๘

ที่	ประเภทครุภัณฑ์	ครุภัณฑ์	งบตามข้อบัญญัติ	ผลการใช้จ่าย งบประมาณ	คงเหลือ	ผลการดำเนินงาน			ระยะเวลาดำเนินการ	หน่วย ดำเนินการ
						อยู่ระหว่าง ดำเนินการ	ดำเนินการแล้ว เสร็จ	ยกเลิก/ไม่ได้ ดำเนินการ		
๑	ครุภัณฑ์สำนักงาน	ตู้เก็บเอกสาร แบบไม้	๘,๐๐๐ (โอนตั้งจ่ายรายการใหม่)	๐	๘,๐๐๐	<input type="checkbox"/>	<input type="checkbox"/>	<input checked="" type="checkbox"/>	-	สำนักปลัด
๒	ครุภัณฑ์สำนักงาน	โต๊ะคอมพิวเตอร์ แบบเหล็ก ขนาด ๔ ฟุต	๑๔,๐๐๐ (โอนตั้งจ่ายรายการใหม่)	๑๔,๐๐๐	๐	<input type="checkbox"/>	<input checked="" type="checkbox"/>	<input type="checkbox"/>	เริ่มต้น ๑๗ เม.ย. ๖๘ สิ้นสุด ๒๔ เม.ย. ๖๘	สำนักปลัด
๓	ครุภัณฑ์สำนักงาน	ปั้มน้ำ แบบอัตโนมัติ	๕,๖๐๐ (โอนตั้งจ่ายรายการใหม่)	๕,๕๒๑	๗๘.๘๐	<input type="checkbox"/>	<input checked="" type="checkbox"/>	<input type="checkbox"/>	เริ่มต้น ๓ พ.ค. ๖๘ สิ้นสุด ๙ พ.ค. ๖๘	สำนักปลัด
๔	ครุภัณฑ์สำนักงาน	โต๊ะคอมพิวเตอร์ แบบเหล็ก ขนาด ๓.๕ ฟุต	๖,๘๐๐ (โอนตั้งจ่ายรายการใหม่)	๖,๘๐๐	๐	<input type="checkbox"/>	<input checked="" type="checkbox"/>	<input type="checkbox"/>	เริ่มต้น ๑๑ ก.ย. ๖๘ สิ้นสุด ๑๘ ก.ย. ๖๘	สำนักปลัด
๕	ครุภัณฑ์สำนักงาน	ตู้เหล็ก แบบ ๒ บานเลื่อน แบบทึบ ขนาด ๔ ฟุต	๒๑,๒๐๐ (โอนตั้งจ่ายรายการใหม่)	๒๑,๒๐๐	๐	<input type="checkbox"/>	<input checked="" type="checkbox"/>	<input type="checkbox"/>	เริ่มต้น ๑๑ ก.ย. ๖๘ สิ้นสุด ๑๘ ก.ย. ๖๘	สำนักปลัด
๖	ครุภัณฑ์ยานพาหนะ และขนส่ง	รถยนต์บรรทุก(ดีเซล) ดับเบิลแคป	๘๕๐,๐๐๐	๘๕๐,๐๐๐	๐	<input type="checkbox"/>	<input checked="" type="checkbox"/>	<input type="checkbox"/>	เริ่มต้น ๖ มิ.ย. ๖๘ สิ้นสุด ๕ ส.ค. ๖๘	สำนักปลัด
๗	ครุภัณฑ์ไฟฟ้าและวิทยุ	ลำโพงอเนกประสงค์ แบบลากจูง	๑๓,๐๐๐ (โอนตั้งจ่ายรายการใหม่)	๑๓,๐๐๐	๐	<input type="checkbox"/>	<input checked="" type="checkbox"/>	<input type="checkbox"/>	เริ่มต้น ๑๑ ก.ย. ๖๘ สิ้นสุด ๑๘ ก.ย. ๖๘	สำนักปลัด
๘	ครุภัณฑ์งานบ้านงาน ครัว	เครื่องตัดหญ้า แบบล้อจักรยาน	๑๒,๐๐๐ (โอนตั้งจ่ายรายการใหม่)	๑๒,๐๐๐	๐	<input type="checkbox"/>	<input checked="" type="checkbox"/>	<input type="checkbox"/>	เริ่มต้น ๒๔ ก.ย. ๖๘ สิ้นสุด ๓๐ ก.ย. ๖๘	สำนักปลัด
๙	ครุภัณฑ์คอมพิวเตอร์ หรืออิเล็กทรอนิกส์	เครื่องคอมพิวเตอร์ สำหรับงานประมวลผล แบบที่ ๑ (จอแสดงภาพขนาดไม่น้อยกว่า ๑๙ นิ้ว)	๒๔,๐๐๐ (โอนตั้งจ่ายรายการใหม่)	๒๔,๐๐๐	๐	<input type="checkbox"/>	<input checked="" type="checkbox"/>	<input type="checkbox"/>	เริ่มต้น ๑๖ ก.ย. ๖๘ สิ้นสุด ๒๓ ก.ย. ๖๘	สำนักปลัด

ที่	ประเภทครุภัณฑ์	ครุภัณฑ์	งบตามข้อบัญญัติ	ผลการใช้จ่าย งบประมาณ	คงเหลือ	ผลการดำเนินงาน			ระยะเวลาดำเนินการ	หน่วย ดำเนินการ
						อยู่ระหว่าง ดำเนินการ	ดำเนินการแล้ว เสร็จ	ยกเลิก/ไม่ได้ ดำเนินการ		
๑๐	ครุภัณฑ์คอมพิวเตอร์ หรืออิเล็กทรอนิกส์	เครื่องสำรองไฟฟ้า ขนาด ๘๐๐ VA	๒,๕๐๐ (โอนตั้งจ่ายรายการใหม่)	๒,๕๐๐	๐	<input type="checkbox"/>	<input checked="" type="checkbox"/>	<input type="checkbox"/>	เริ่มต้น ๑๖ ก.ย. ๖๘ สิ้นสุด ๒๓ ก.ย. ๖๘	สำนักปลัด
๑๑	ครุภัณฑ์คอมพิวเตอร์ หรืออิเล็กทรอนิกส์	กล่องวงจรปิด อาคารสำนักงานฯ (หลัง ใหม่)	๑๑,๔๕๐ (โอนตั้งจ่ายรายการใหม่)	๐	๑๑,๔๕๐	<input checked="" type="checkbox"/>	<input type="checkbox"/>	<input type="checkbox"/>	-	สำนักปลัด
๑๒	ครุภัณฑ์คอมพิวเตอร์ หรืออิเล็กทรอนิกส์	กล่องวงจรปิด อาคารสำนักงานฯ (หลัง เก่า)	๑๔,๔๕๐ (โอนตั้งจ่ายรายการใหม่)	๐	๑๔,๔๕๐	<input checked="" type="checkbox"/>	<input type="checkbox"/>	<input type="checkbox"/>	-	สำนักปลัด
๑๓	ครุภัณฑ์สำนักงาน	เก้าอี้สำนักงาน	๑๔,๐๐๐ (โอนตั้งจ่ายรายการใหม่)	๑๔,๐๐๐	๐	<input type="checkbox"/>	<input checked="" type="checkbox"/>	<input type="checkbox"/>	เริ่มต้น ๑๑ ก.ย. ๖๘ สิ้นสุด ๑๘ ก.ย. ๖๘	กองคลัง
๑๔	ครุภัณฑ์ยานพาหนะ และขนส่ง	รถบรรทุกน้ำดับเพลิงอเนกประสงค์ ขนาด ความจุไม่น้อยกว่า ๑๒,๐๐๐ ลิตร ชนิด ๑๐ ล้อ	๕,๐๐๐,๐๐๐	๐	๕,๐๐๐,๐๐๐	<input checked="" type="checkbox"/>	<input type="checkbox"/>	<input type="checkbox"/>	-	สำนักปลัด
๑๕	ครุภัณฑ์สำนักงาน	โต๊ะพับหน้าสแตนเลส	๑๔,๐๐๐	๑๑,๐๐๐	๓๐๐๐	<input type="checkbox"/>	<input checked="" type="checkbox"/>	<input type="checkbox"/>	เริ่มต้น ๑๑ พ.ย. ๖๗ สิ้นสุด ๑๑ พ.ย. ๖๗	กอง การศึกษาฯ
๑๖	ครุภัณฑ์สำนักงาน	เก้าอี้สำนักงาน	๕,๐๐๐ (โอนตั้งจ่ายรายการใหม่)	๕,๐๐๐	๐	<input type="checkbox"/>	<input checked="" type="checkbox"/>	<input type="checkbox"/>	เริ่มต้น ๒๕ ส.ค. ๖๘ สิ้นสุด ๒๕ ส.ค. ๖๘	กอง การศึกษาฯ
๑๗	ครุภัณฑ์สำนักงาน	เก้าอี้สำนักงาน	๒,๕๐๐ (โอนตั้งจ่ายรายการใหม่)	๒,๕๐๐	๐	<input type="checkbox"/>	<input checked="" type="checkbox"/>	<input type="checkbox"/>	เริ่มต้น ๒๕ ส.ค. ๖๘ สิ้นสุด ๒๕ ส.ค. ๖๘	กอง การศึกษาฯ
๑๘	ครุภัณฑ์สำนักงาน	โต๊ะทำงาน แบบเหล็ก ขนาด ๓.๕ ฟุต	๗,๐๐๐ (โอนตั้งจ่ายรายการใหม่)	๗,๐๐๐	๐	<input type="checkbox"/>	<input checked="" type="checkbox"/>	<input type="checkbox"/>	เริ่มต้น ๒๕ ส.ค. ๖๘ สิ้นสุด ๒๕ ส.ค. ๖๘	กอง การศึกษาฯ
๑๙	ครุภัณฑ์คอมพิวเตอร์ หรืออิเล็กทรอนิกส์	เครื่องคอมพิวเตอร์สำหรับงานสำนักงาน (จอแสดงภาพขนาดไม่น้อยกว่า ๑๙ นิ้ว)	๒๐,๐๐๐	๒๐,๐๐๐	๐	<input type="checkbox"/>	<input checked="" type="checkbox"/>	<input type="checkbox"/>	เริ่มต้น ๔ พ.ย. ๖๗ สิ้นสุด ๔ พ.ย. ๖๗	กอง การศึกษาฯ

ที่	ประเภทครุภัณฑ์	ครุภัณฑ์	งบตามข้อบัญญัติ	ผลการใช้จ่าย งบประมาณ	คงเหลือ	ผลการดำเนินงาน			ระยะเวลาดำเนินการ	หน่วย ดำเนินการ
						อยู่ระหว่าง ดำเนินการ	ดำเนินการแล้ว เสร็จ	ยกเลิก/ไม่ได้ ดำเนินการ		
๒๐	ครุภัณฑ์คอมพิวเตอร์ หรืออิเล็กทรอนิกส์	เครื่องสำรองไฟฟ้า ขนาด ๘๐๐VA	๒,๕๐๐	๒,๕๐๐	๐	<input type="checkbox"/>	<input checked="" type="checkbox"/>	<input type="checkbox"/>	เริ่มต้น ๔ พ.ย. ๖๗ สิ้นสุด ๔ พ.ย. ๖๗	กอง การศึกษาฯ
๒๑	ครุภัณฑ์สำนักงาน	พัดลม แบบตั้งพื้น ขนาด ๑๘ นิ้ว	๗,๒๐๐	๗,๒๐๐	๐	<input type="checkbox"/>	<input checked="" type="checkbox"/>	<input type="checkbox"/>	เริ่มต้น ๔ พ.ย. ๖๗ สิ้นสุด ๔ พ.ย. ๖๗	กอง การศึกษาฯ
๒๒	ครุภัณฑ์สำนักงาน	ชั้นวางของ แบบ ๙ ช่อง	๓๙,๐๐๐	๑๕,๐๐๐	๒๔,๐๐๐	<input type="checkbox"/>	<input checked="" type="checkbox"/>	<input type="checkbox"/>	เริ่มต้น ๔ พ.ย. ๖๗ สิ้นสุด ๔ พ.ย. ๖๗	กอง การศึกษาฯ
๒๓	ครุภัณฑ์สำนักงาน	โต๊ะทำงาน แบบเหล็ก ขนาด ๓.๕ ฟุต	๗,๐๐๐	๗,๐๐๐	๐	<input type="checkbox"/>	<input checked="" type="checkbox"/>	<input type="checkbox"/>	เริ่มต้น ๒๕ ส.ค. ๖๘ สิ้นสุด ๒๕ ส.ค. ๖๘	กอง การศึกษาฯ
๒๔	ครุภัณฑ์สำนักงาน	เครื่องปรับอากาศ แบบติดผนัง ขนาด ๒๔,๐๐๐ บีทียู	๔๙,๘๐๐	๔๙,๘๐๐	๐	<input type="checkbox"/>	<input checked="" type="checkbox"/>	<input type="checkbox"/>	เริ่มต้น ๒๘ มี.ค. ๖๘ สิ้นสุด ๒๘ มี.ค. ๖๘	กอง การศึกษาฯ
๒๕	ครุภัณฑ์คอมพิวเตอร์ หรืออิเล็กทรอนิกส์	เครื่องพิมพ์แบบฉีดหมึกพร้อมติดตั้งถัง หมึกพิมพ์ (Ink Tank Printer)	๔,๑๐๐	๔,๑๐๐	๐	<input type="checkbox"/>	<input checked="" type="checkbox"/>	<input type="checkbox"/>	เริ่มต้น ๔ พ.ย. ๖๗ สิ้นสุด ๔ พ.ย. ๖๗	กอง การศึกษาฯ
๒๖	ครุภัณฑ์อื่น	แผ่นปูพื้นยางกันกระแทก	๑๑๗,๐๐๐ (โอนตั้งจ่ายรายการใหม่)	๑๑๗,๐๐๐	๐	<input type="checkbox"/>	<input checked="" type="checkbox"/>	<input type="checkbox"/>	เริ่มต้น ๒๖ ส.ค. ๖๘ สิ้นสุด ๒๖ ส.ค. ๖๘	กอง การศึกษาฯ
๒๗	ครุภัณฑ์สำนักงาน	โต๊ะทำงาน แบบเหล็ก ขนาด ๔ ฟุต	๒๘,๐๐๐ (โอนตั้งจ่ายรายการใหม่)	๒๘,๐๐๐	๐	<input type="checkbox"/>	<input checked="" type="checkbox"/>	<input type="checkbox"/>	เริ่มต้น ๙ เม.ย. ๖๘ สิ้นสุด ๒๔ เม.ย. ๖๘	กองช่าง
๒๘	ครุภัณฑ์ยานพาหนะ และขนส่ง	รถบรรทุก (ดีเซล) แบบดับเบิลแคป และขนส่ง	๘๕๐,๐๐๐	๘๕๐,๐๐๐	๐	<input type="checkbox"/>	<input checked="" type="checkbox"/>	<input type="checkbox"/>	เริ่มต้น ๖ มิ.ย. ๖๘ สิ้นสุด ๕ ส.ค. ๖๘	กองช่าง
๒๙	ครุภัณฑ์คอมพิวเตอร์ หรืออิเล็กทรอนิกส์	กล้องวงจรปิด ชนิดเครือข่ายแบบมุมมอง คงที่	๓๕,๗๖๐ (โอนตั้งจ่ายรายการใหม่)	๐	๓๕,๗๖๐	<input checked="" type="checkbox"/>	<input type="checkbox"/>	<input type="checkbox"/>	-	กองช่าง
		<b>รวม</b>	<b>๗,๑๘๕,๘๖๐</b>	<b>๒,๐๘๙,๑๒๑</b>	<b>๕,๐๙๖,๗๓๙</b>					

รายละเอียดผลการดำเนินงานตามงบประมาณที่ได้รับและการเบิกจ่ายปีงบประมาณ พ.ศ. ๒๕๖๘ (ข้อมูล ณ วันที่ ๓๐ กันยายน ๒๕๖๘)

สำหรับ โครงการใช้จ่ายเงินสะสม ประจำปีงบประมาณ พ.ศ. ๒๕๖๘

ที่	ยุทธศาสตร์	ชื่อโครงการตามแผน	งบประมาณ	ผลการใช้จ่าย งบประมาณ	คงเหลือ	ผลการดำเนินงาน			ระยะเวลาดำเนินการ	หน่วย ดำเนินการ	หมายเหตุ
						อยู่ระหว่าง ดำเนินการ	ดำเนินการ แล้วเสร็จ	ยกเลิก/ยังไม่ได้ ดำเนินการ			
๑	การพัฒนาด้าน โครงสร้างพื้นฐาน	โครงการก่อสร้างถนนลาดยางแอสฟัลติก คอนกรีต หมู่ที่ ๓	๒,๓๒๕,๐๐๐	๑,๖๕๐,๐๐๐	๖๗๕,๐๐๐	<input type="checkbox"/>	<input checked="" type="checkbox"/>	<input type="checkbox"/>	เริ่มต้น ๒๔ มี.ค. ๖๘ สิ้นสุด ๘ พ.ค. ๖๘	กองช่าง	ครั้งที่ ๑/๒๕๖๘
๒	การพัฒนาด้าน โครงสร้างพื้นฐาน	โครงการปรับปรุงถนนลาดยางสายวังม่วงเก่า หมู่ที่ ๕	๔๙๙,๐๐๐	๔๙๘,๐๐๐	๑,๐๐๐	<input type="checkbox"/>	<input checked="" type="checkbox"/>	<input type="checkbox"/>	เริ่มต้น ๒๔ ก.พ. ๖๘ สิ้นสุด ๑๐ เม.ย. ๖๘	กองช่าง	ครั้งที่ ๑/๒๕๖๘
๓	การพัฒนาด้าน โครงสร้างพื้นฐาน	โครงการก่อสร้างถนนหินคลุกสายบ้านนาย เลี่ยม อ่อนน้อม ถึง บ้านบุญธรรม จำเริญโชค หมู่ที่ ๗	๔๒๘,๐๐๐	๔๒๗,๐๐๐	๑,๐๐๐	<input type="checkbox"/>	<input checked="" type="checkbox"/>	<input type="checkbox"/>	เริ่มต้น ๑๖ มี.ค. ๖๘ สิ้นสุด ๑ มี.ค. ๖๘	กองช่าง	ครั้งที่ ๑/๒๕๖๘
๔	การพัฒนาด้าน โครงสร้างพื้นฐาน	โครงการปรับปรุงถนนลาดยาง ต่อจากบ้าน นายบุญยืน จำนงศิลป์ ถึงถนนเขื่อน หมู่ที่ ๘	๗๔๒,๐๐๐	๕๒๐,๐๐๐	๒๒๒,๐๐๐	<input type="checkbox"/>	<input checked="" type="checkbox"/>	<input type="checkbox"/>	เริ่มต้น ๑๑ มี.ค. ๖๘ สิ้นสุด ๒๕ เม.ย. ๖๘	กองช่าง	ครั้งที่ ๑/๒๕๖๘
๕	การพัฒนาด้าน โครงสร้างพื้นฐาน	โครงการก่อสร้างถนนคอนกรีตเสริมเหล็ก เส้น นางสุนัน ภักขาว หมู่ที่ ๙	๔๙๙,๐๐๐	๔๙๘,๐๐๐	๑,๐๐๐	<input type="checkbox"/>	<input checked="" type="checkbox"/>	<input type="checkbox"/>	เริ่มต้น ๑๑ ก.พ. ๖๘ สิ้นสุด ๑๒ เม.ย. ๖๘	กองช่าง	ครั้งที่ ๑/๒๕๖๘
๖	การพัฒนาด้าน โครงสร้างพื้นฐาน	โครงการก่อสร้างถนนลูกรังอัดบดเส้นทาง หนองสระแก หมู่ที่ ๙ - หมู่ที่ ๖	๔๔๗,๐๐๐	๔๔๖,๐๐๐	๑,๐๐๐	<input type="checkbox"/>	<input checked="" type="checkbox"/>	<input type="checkbox"/>	เริ่มต้น ๑๖ มี.ค. ๖๘ สิ้นสุด ๑ มี.ค. ๖๘	กองช่าง	ครั้งที่ ๑/๒๕๖๘
๗	การพัฒนาด้าน โครงสร้างพื้นฐาน	โครงการก่อสร้างถนนลาดยาง หมู่ที่ ๑๐ บ้านโป่งแก้ง	๔๙๙,๐๐๐	๔๙๘,๐๐๐	๑,๐๐๐	<input type="checkbox"/>	<input checked="" type="checkbox"/>	<input type="checkbox"/>	เริ่มต้น ๑๑ มี.ค. ๖๘ สิ้นสุด ๒๔ เม.ย. ๖๘	กองช่าง	ครั้งที่ ๑/๒๕๖๘
๘	การพัฒนาด้าน โครงสร้างพื้นฐาน	โครงการก่อสร้างถนนหินคลุก กลุ่มบ้านนาย ประสพ ผึ้งหลวง หมู่ที่ ๑๓	๔๙๙,๐๐๐	๔๙๘,๐๐๐	๑,๐๐๐	<input type="checkbox"/>	<input checked="" type="checkbox"/>	<input type="checkbox"/>	เริ่มต้น ๑๖ มี.ค. ๖๘ สิ้นสุด ๑ มี.ค. ๖๘	กองช่าง	ครั้งที่ ๑/๒๕๖๘

ที่	ยุทธศาสตร์	ชื่อโครงการตามแผน	งบประมาณ	ผลการใช้จ่าย งบประมาณ	คงเหลือ	ผลการดำเนินงาน			ระยะเวลาดำเนินการ	หน่วย ดำเนินการ	หมายเหตุ
						อยู่ระหว่าง ดำเนินการ	ดำเนินการ แล้วเสร็จ	ยกเลิก/ยังไม่ได้ ดำเนินการ			
๙	การพัฒนาด้าน โครงสร้างพื้นฐาน	โครงการปรับปรุงถนนคอนกรีตเสริมเหล็ก เส้นบ้านนางรำพืง พรบุญเทศ หมู่ที่ ๑๖	๔๙๙,๐๐๐	๔๙๘,๐๐๐	๑,๐๐๐	<input type="checkbox"/>	<input checked="" type="checkbox"/>	<input type="checkbox"/>	เริ่มต้น ๒๕ ก.พ. ๖๘ สิ้นสุด ๑๐ เม.ย. ๖๘	กองช่าง	ครั้งที่ ๑/๒๕๖๘
๑๐	การพัฒนาด้าน โครงสร้างพื้นฐาน	โครงการก่อสร้างระบบประปาหมู่บ้าน หมู่ที่ ๕ ตำบลวังม่วง	๘๘๓,๐๐๐	๖๐๓,๓๘๗.๕๖	๒๗๙,๖๐๒.๔๔	<input type="checkbox"/>	<input checked="" type="checkbox"/>	<input type="checkbox"/>	เริ่มต้น ๔ มิ.ย. ๖๘ สิ้นสุด ๓ ส.ค. ๖๘	กองช่าง	ครั้งที่ ๑/๒๕๖๘
๑๑	การพัฒนาด้าน โครงสร้างพื้นฐาน	โครงการขยายเขตประปาหมู่บ้าน หมู่ที่ ๑๑	๑๙๓,๐๐๐	๑๙๒,๐๐๐	๑,๐๐๐	<input type="checkbox"/>	<input checked="" type="checkbox"/>	<input type="checkbox"/>	เริ่มต้น ๕ ส.ค. ๖๘ สิ้นสุด ๑๙ ก.ย. ๖๘	กองช่าง	ครั้งที่ ๑/๒๕๖๘
๑๒	การพัฒนาด้าน โครงสร้างพื้นฐาน	โครงการเปลี่ยนท่อเมนประปาหมู่บ้าน กลุ่ม บ้านนายสุรพล หินซ้อน หมู่ที่ ๑๔	๔๙๙,๐๐๐	๔๙๘,๐๐๐	๑,๐๐๐	<input type="checkbox"/>	<input checked="" type="checkbox"/>	<input type="checkbox"/>	เริ่มต้น ๒๐ พ.ค. ๖๘ สิ้นสุด ๔ ก.ค. ๖๘	กองช่าง	ครั้งที่ ๑/๒๕๖๘
๑๓	การพัฒนาด้าน โครงสร้างพื้นฐาน	โครงการเจาะบ่อบาดาล หมู่ที่ ๒	๓๑๕,๐๐๐	๐	๓๑๕,๐๐๐	<input type="checkbox"/>	<input type="checkbox"/>	<input checked="" type="checkbox"/>	-	กองช่าง	ครั้งที่ ๑/๒๕๖๘
๑๔	การพัฒนาด้าน โครงสร้างพื้นฐาน	โครงการเจาะบ่อบาดาล หมู่ที่ ๑๐	๔๙๙,๐๐๐	๐	๔๙๙,๐๐๐	<input type="checkbox"/>	<input type="checkbox"/>	<input checked="" type="checkbox"/>	-	กองช่าง	ครั้งที่ ๑/๒๕๖๘
๑๕	การพัฒนาด้าน โครงสร้างพื้นฐาน	โครงการเจาะบ่อบาดาล หมู่ที่ ๑๕ (กลุ่มบ้าน ท่อหนึ่ง)	๔๙๙,๐๐๐	๐	๔๙๘,๐๐๐	<input checked="" type="checkbox"/>	<input type="checkbox"/>	<input type="checkbox"/>	เริ่มต้น ๒๙ ส.ค. ๖๘ สิ้นสุด ๑๓ ต.ค. ๖๘	กองช่าง	ครั้งที่ ๑/๒๕๖๘
๑๖	การพัฒนาด้าน โครงสร้างพื้นฐาน	โครงการเจาะบ่อบาดาล หมู่ที่ ๑๗ (กลุ่มบ้าน นางละออง หยั่งถึง)	๔๙๙,๐๐๐	๐	๔๙๘,๐๐๐	<input checked="" type="checkbox"/>	<input type="checkbox"/>	<input type="checkbox"/>	เริ่มต้น ๒๙ ส.ค. ๖๘ สิ้นสุด ๑๓ ต.ค. ๖๘	กองช่าง	ครั้งที่ ๑/๒๕๖๘
๑๗	การพัฒนาด้าน โครงสร้างพื้นฐาน	โครงการติดตั้งระบบโซล่าเซลล์ ประปา หมู่บ้าน หมู่ที่ ๓	๔๘๐,๐๐๐	๔๗๙,๐๐๐	๑,๐๐๐	<input type="checkbox"/>	<input checked="" type="checkbox"/>	<input type="checkbox"/>	เริ่มต้น ๗ พ.ค. ๖๘ สิ้นสุด ๒๑ มิ.ย. ๖๘	กองช่าง	ครั้งที่ ๑/๒๕๖๘

ที่	ยุทธศาสตร์	ชื่อโครงการตามแผน	งบประมาณ	ผลการใช้จ่าย งบประมาณ	คงเหลือ	ผลการดำเนินงาน			ระยะเวลาดำเนินการ	หน่วย ดำเนินการ	หมายเหตุ
						อยู่ระหว่าง ดำเนินการ	ดำเนินการ แล้วเสร็จ	ยกเลิก/ยังไม่ได้ ดำเนินการ			
๑๘	การพัฒนาด้าน โครงสร้างพื้นฐาน	โครงการติดตั้งไฟฟ้าแสงสว่างแบบโซลาเซลล์ ภายในหมู่บ้าน หมู่ที่ ๒ กลุ่มบ้านมอดินแดง ถึงบ้านหนองบอน	๔๙๙,๐๐๐	๔๙๘,๐๐๐	๑,๐๐๐	<input type="checkbox"/>	<input checked="" type="checkbox"/>	<input type="checkbox"/>	เริ่มต้น ๒ พ.ค. ๖๘ สิ้นสุด ๑๖ มิ.ย. ๖๘	กองช่าง	ครั้งที่ ๑/๒๕๖๘
๑๙	การพัฒนาด้าน โครงสร้างพื้นฐาน	โครงการติดตั้งไฟฟ้าแสงสว่างแบบโซลาเซลล์ ภายในหมู่บ้าน หมู่ที่ ๖	๔๙๙,๐๐๐	๔๙๘,๐๐๐	๑,๐๐๐	<input type="checkbox"/>	<input checked="" type="checkbox"/>	<input type="checkbox"/>	เริ่มต้น ๔ เม.ย. ๖๘ สิ้นสุด ๑๙ พ.ค. ๖๘	กองช่าง	ครั้งที่ ๑/๒๕๖๘
๒๐	การพัฒนาด้าน โครงสร้างพื้นฐาน	โครงการติดตั้งไฟฟ้าแสงสว่างแบบโซลาเซลล์ ภายในหมู่บ้าน หมู่ที่ ๑๑ กลุ่มบ้านนายบึง ถึงโรงเรียนวัดสวนมะเดื่อ	๔๙๙,๐๐๐	๔๙๘,๐๐๐	๑,๐๐๐	<input type="checkbox"/>	<input checked="" type="checkbox"/>	<input type="checkbox"/>	เริ่มต้น ๔ เม.ย. ๖๘ สิ้นสุด ๑๙ พ.ค. ๖๘	กองช่าง	ครั้งที่ ๑/๒๕๖๘
๒๑	การพัฒนาด้าน โครงสร้างพื้นฐาน	โครงการติดตั้งการ์ดเรล หรือราวกันอันตราย หมู่ที่ ๖	๗๐,๐๐๐	๐	๗๐,๐๐๐	<input checked="" type="checkbox"/>	<input type="checkbox"/>	<input type="checkbox"/>	เริ่มต้น ๒๔ ก.ย. ๖๘ สิ้นสุด ๒๔ ต.ค. ๖๘	กองช่าง	ครั้งที่ ๑/๒๕๖๘
๒๒	การพัฒนาด้าน โครงสร้างพื้นฐาน	โครงการติดตั้งกล้องวงจรปิด (CCTV) หมู่ที่ ๑	๔๗๕,๐๐๐	๔๗๔,๐๐๐	๑,๐๐๐	<input type="checkbox"/>	<input checked="" type="checkbox"/>	<input type="checkbox"/>	เริ่มต้น ๑๔ ก.พ. ๖๘ สิ้นสุด ๓๑ มี.ค. ๖๘	กองช่าง	ครั้งที่ ๑/๒๕๖๘
๒๓	การพัฒนาด้าน โครงสร้างพื้นฐาน	โครงการติดตั้งกล้องวงจรปิด (CCTV) หมู่ที่ ๔	๔๙๙,๐๐๐	๔๙๘,๐๐๐	๑,๐๐๐	<input type="checkbox"/>	<input checked="" type="checkbox"/>	<input type="checkbox"/>	เริ่มต้น ๘ มี.ค. ๖๘ สิ้นสุด ๒๑ เม.ย. ๖๘	กองช่าง	ครั้งที่ ๑/๒๕๖๘
๒๔	การพัฒนาด้าน โครงสร้างพื้นฐาน	โครงการติดตั้งกล้องวงจรปิด (CCTV) หมู่ที่ ๕	๔๙๗,๐๐๐	๔๙๖,๐๐๐	๑,๐๐๐	<input type="checkbox"/>	<input checked="" type="checkbox"/>	<input type="checkbox"/>	เริ่มต้น ๒๑ ม.ค. ๖๘ สิ้นสุด ๗ มี.ค. ๖๘	กองช่าง	ครั้งที่ ๑/๒๕๖๘
๒๕	การพัฒนาด้าน โครงสร้างพื้นฐาน	โครงการติดตั้งกล้องวงจรปิด (CCTV) หมู่ที่ ๑๒	๔๘๓,๐๐๐	๔๘๒,๐๐๐	๑,๐๐๐	<input type="checkbox"/>	<input checked="" type="checkbox"/>	<input type="checkbox"/>	เริ่มต้น ๒๑ ม.ค. ๖๘ สิ้นสุด ๗ มี.ค. ๖๘	กองช่าง	ครั้งที่ ๑/๒๕๖๘

ที่	ยุทธศาสตร์	ชื่อโครงการตามแผน	งบประมาณ	ผลการใช้จ่าย งบประมาณ	คงเหลือ	ผลการดำเนินงาน			ระยะเวลาดำเนินการ	หน่วย ดำเนินการ	หมายเหตุ
						อยู่ระหว่าง ดำเนินการ	ดำเนินการ แล้วเสร็จ	ยกเลิก/ยังไม่ได้ ดำเนินการ			
๒๖	การพัฒนาด้าน โครงสร้างพื้นฐาน	โครงการก่อสร้างถนนลาดยาง หมู่ที่ ๔ กลุ่ม บ้านนายบุญมา รักษ์ศไทย	๑,๐๗๐,๐๐๐	๗๓๒,๙๐๐	๓๓๗,๑๐๐	<input type="checkbox"/>	<input checked="" type="checkbox"/>	<input type="checkbox"/>	เริ่มต้น ๑๕ ก.ค. ๖๘ สิ้นสุด ๒๙ ส.ค. ๖๘	กองช่าง	ครั้งที่ ๒/๒๕๖๘
๒๗	การพัฒนาด้าน โครงสร้างพื้นฐาน	โครงการก่อสร้างถนนหินคลุก กลุ่มบ้านนาง สงฆ์ ลานเจริญ หมู่ที่ ๕	๑๘๕,๐๐๐	๑๘๔,๐๐๐	๑,๐๐๐	<input type="checkbox"/>	<input checked="" type="checkbox"/>	<input type="checkbox"/>	เริ่มต้น ๙ มิ.ย. ๖๘ สิ้นสุด ๒๔ ก.ค. ๖๘	กองช่าง	ครั้งที่ ๒/๒๕๖๘
๒๘	การพัฒนาด้าน โครงสร้างพื้นฐาน	โครงการก่อสร้างถนนลูกรัง หมู่ที่ ๖ - หมู่ที่ ๑๒ กลุ่มบ้านนางเสมา แสนมณี บ้านป่า ลานหินลาด	๔๙๙,๐๐๐	๔๙๘,๐๐๐	๑,๐๐๐	<input type="checkbox"/>	<input checked="" type="checkbox"/>	<input type="checkbox"/>	เริ่มต้น ๙ มิ.ย. ๖๘ สิ้นสุด ๒๔ ก.ค. ๖๘	กองช่าง	ครั้งที่ ๒/๒๕๖๘
๒๙	การพัฒนาด้าน โครงสร้างพื้นฐาน	โครงการก่อสร้างถนนคอนกรีตเสริมเหล็ก สายบ้านนางอรพิน เพ็ชรมณี หมู่ที่ ๗	๔๙๙,๐๐๐	๔๙๘,๐๐๐	๑,๐๐๐	<input type="checkbox"/>	<input checked="" type="checkbox"/>	<input type="checkbox"/>	เริ่มต้น ๓๐ พ.ค. ๖๘ สิ้นสุด ๒๙ ก.ค. ๖๘	กองช่าง	ครั้งที่ ๒/๒๕๖๘
๓๐	การพัฒนาด้าน โครงสร้างพื้นฐาน	โครงการก่อสร้างถนนลูกรังอัดบดเส้นนาง แป้น บรรจง หมู่ที่ ๙	๓๘๒,๐๐๐	๓๗๔,๔๑๗.๕๔	๗,๕๘๒.๔๖	<input type="checkbox"/>	<input checked="" type="checkbox"/>	<input type="checkbox"/>	เริ่มต้น ๙ มิ.ย. ๖๘ สิ้นสุด ๒๔ ก.ค. ๖๘	กองช่าง	ครั้งที่ ๒/๒๕๖๘
๓๑	การพัฒนาด้าน โครงสร้างพื้นฐาน	โครงการก่อสร้างถนน คอนกรีตเสริม เหล็กเส้นสายบ้านนางเขียน แก้วกลิ่น หมู่ที่ ๑๐	๔๙๙,๐๐๐	๔๙๘,๐๐๐	๑,๐๐๐	<input type="checkbox"/>	<input checked="" type="checkbox"/>	<input type="checkbox"/>	เริ่มต้น ๓๐ พ.ค. ๖๘ สิ้นสุด ๒๙ ก.ค. ๖๘	กองช่าง	ครั้งที่ ๒/๒๕๖๘
๓๒	การพัฒนาด้าน โครงสร้างพื้นฐาน	โครงการก่อสร้างถนนลูกรังอัดบดสายโป่ง กระเพรา หมู่ที่ ๑๕	๑๖๑,๐๐๐	๑๖๐,๐๐๐	๑,๐๐๐	<input type="checkbox"/>	<input checked="" type="checkbox"/>	<input type="checkbox"/>	เริ่มต้น ๒๖ มิ.ย. ๖๘ สิ้นสุด ๑๐ ส.ค. ๖๘	กองช่าง	ครั้งที่ ๒/๒๕๖๘
๓๓	การพัฒนาด้าน โครงสร้างพื้นฐาน	โครงการเปลี่ยนฝารางระบายน้ำ จากโรงไก่อ สายใจถึง ถนน ๒๐๘๙ หมู่ที่ ๘	๑๗๓,๐๐๐	๑๗๒,๐๐๐	๑,๐๐๐	<input type="checkbox"/>	<input checked="" type="checkbox"/>	<input type="checkbox"/>	เริ่มต้น ๑๘ ส.ค. ๖๘ สิ้นสุด ๒ ต.ค. ๖๘	กองช่าง	ครั้งที่ ๒/๒๕๖๘

ที่	ยุทธศาสตร์	ชื่อโครงการตามแผน	งบประมาณ	ผลการใช้จ่าย งบประมาณ	คงเหลือ	ผลการดำเนินงาน			ระยะเวลาดำเนินการ	หน่วย ดำเนินการ	หมายเหตุ
						อยู่ระหว่าง ดำเนินการ	ดำเนินการ แล้วเสร็จ	ยกเลิก/ยังไม่ได้ ดำเนินการ			
๓๔	การพัฒนาด้าน โครงสร้างพื้นฐาน	โครงการขุดเจาะบ่อบาดาล พร้อมติดตั้งถัง แชมเปอญพร้อมอุปกรณ์ หมู่ที่ ๓	๖๕๓,๐๐๐	๐	๖๕๓,๐๐๐	<input type="checkbox"/>	<input type="checkbox"/>	<input checked="" type="checkbox"/>	-	กองช่าง	ครั้งที่ ๒/๒๕๖๘
๓๕	การพัฒนาด้าน โครงสร้างพื้นฐาน	โครงการเปลี่ยนถังแชมเปอญระบบประปา หมู่บ้าน หมู่ที่ ๑๑ กลุ่มนายบึง หยั้งถึง	๔๙๙,๐๐๐	๔๙๘,๐๐๐	๑,๐๐๐	<input type="checkbox"/>	<input checked="" type="checkbox"/>	<input type="checkbox"/>	เริ่มต้น ๑๗ ก.ค. ๖๘ สิ้นสุด ๓๑ ส.ค. ๖๘	กองช่าง	ครั้งที่ ๒/๒๕๖๘
๓๖	การพัฒนาด้าน โครงสร้างพื้นฐาน	โครงการเปลี่ยนท่อเมนประปาหมู่บ้าน หมู่ ที่ ๑๒	๔๙๙,๐๐๐	๔๙๘,๐๐๐	๑,๐๐๐	<input type="checkbox"/>	<input checked="" type="checkbox"/>	<input type="checkbox"/>	เริ่มต้น ๗ ก.ค. ๖๘ สิ้นสุด ๒๑ ส.ค. ๖๘	กองช่าง	ครั้งที่ ๒/๒๕๖๘
๓๗	การพัฒนาด้าน โครงสร้างพื้นฐาน	โครงการก่อสร้างถังประปาแชมเปอญ พร้อม ขยายเขตท่อเมนประปา หมู่ที่ ๑๕	๔๗๘,๐๐๐	๐	๔๗๘,๐๐๐	<input type="checkbox"/>	<input type="checkbox"/>	<input checked="" type="checkbox"/>	-	กองช่าง	ครั้งที่ ๒/๒๕๖๘
๓๘	การพัฒนาด้าน โครงสร้างพื้นฐาน	โครงการเจาะบ่อบาดาล หมู่ที่ ๑๕ (กลุ่มบ้านนายเฉลิมพล)	๗๓๔,๐๐๐	๐	๗๓๔,๐๐๐	<input type="checkbox"/>	<input type="checkbox"/>	<input checked="" type="checkbox"/>	-	กองช่าง	ครั้งที่ ๒/๒๕๖๘
๓๙	การพัฒนาด้าน โครงสร้างพื้นฐาน	โครงการก่อสร้างถังประปาแชมเปอญ พร้อม ขยายเขตท่อเมนประปา (กลุ่มบ้านนายเฉลิมพล) หมู่ที่ ๑๕	๔๙๙,๐๐๐	๐	๔๙๙,๐๐๐	<input type="checkbox"/>	<input type="checkbox"/>	<input checked="" type="checkbox"/>	-	กองช่าง	ครั้งที่ ๒/๒๕๖๘
๔๐	การพัฒนาด้าน โครงสร้างพื้นฐาน	โครงการปรับปรุงเครื่องกรองน้ำ เพื่อผลิตน้ำดื่ม สะอาด หมู่ที่ ๓	๖๕,๐๐๐	๖๐,๒๔๑	๔,๗๕๙	<input type="checkbox"/>	<input checked="" type="checkbox"/>	<input type="checkbox"/>	เริ่มต้น ๑๔ ส.ค. ๖๘ สิ้นสุด ๒๘ ก.ย. ๖๘	กองช่าง	ครั้งที่ ๒/๒๕๖๘
๔๑	การพัฒนาด้าน โครงสร้างพื้นฐาน	โครงการติดตั้งระบบโซล่าเซลล์ ประปาหมู่บ้าน หมู่ที่ ๑๔	๓๖๐,๐๐๐	๓๕๙,๐๐๐	๑,๐๐๐	<input type="checkbox"/>	<input checked="" type="checkbox"/>	<input type="checkbox"/>	เริ่มต้น ๑๕ ก.ย. ๖๘ สิ้นสุด ๑๕ ต.ค. ๖๘	กองช่าง	ครั้งที่ ๒/๒๕๖๘
๔๒	การพัฒนาด้าน โครงสร้างพื้นฐาน	โครงการติดตั้งไฟฟ้าแสงสว่าง แบบโซล่าเซลล์ ภายในหมู่บ้าน หมู่ที่ ๑	๔๙๙,๐๐๐	๔๙๘,๐๐๐	๑,๐๐๐	<input type="checkbox"/>	<input checked="" type="checkbox"/>	<input type="checkbox"/>	เริ่มต้น ๒๒ ก.ค. ๖๘ สิ้นสุด ๕ ก.ย. ๖๘	กองช่าง	ครั้งที่ ๒/๒๕๖๘

ที่	ยุทธศาสตร์	ชื่อโครงการตามแผน	งบประมาณ	ผลการใช้จ่าย งบประมาณ	คงเหลือ	ผลการดำเนินงาน			ระยะเวลาดำเนินการ	หน่วย ดำเนินการ	หมายเหตุ
						อยู่ระหว่าง ดำเนินการ	ดำเนินการ แล้วเสร็จ	ยกเลิก/ยังไม่ได้ ดำเนินการ			
๔๓	การพัฒนาด้าน โครงสร้างพื้นฐาน	โครงการติดตั้งไฟฟ้าแสงสว่าง แบบโซลาเซลล์ ภายในหมู่บ้าน หมู่ที่ ๒	๔๙๙,๐๐๐	๔๙๘,๐๐๐	๑,๐๐๐	<input type="checkbox"/>	<input checked="" type="checkbox"/>	<input type="checkbox"/>	เริ่มต้น ๒๒ ก.ค. ๖๘ สิ้นสุด ๕ ก.ย. ๖๘	กองช่าง	ครั้งที่ ๒/๒๕๖๘
๔๔	การพัฒนาด้าน โครงสร้างพื้นฐาน	โครงการติดตั้งไฟฟ้าแสงสว่าง แบบโซลาเซลล์ ภายในหมู่บ้าน หมู่ที่ ๕	๔๙๙,๐๐๐	๔๙๘,๐๐๐	๑,๐๐๐	<input type="checkbox"/>	<input checked="" type="checkbox"/>	<input type="checkbox"/>	เริ่มต้น ๒ ก.ค. ๖๘ สิ้นสุด ๑๖ ส.ค. ๖๘	กองช่าง	ครั้งที่ ๒/๒๕๖๘
๔๕	การพัฒนาด้าน โครงสร้างพื้นฐาน	โครงการติดตั้งไฟฟ้าแสงสว่าง แบบโซลาเซลล์ ภายในหมู่บ้าน หมู่ที่ ๖	๔๙๙,๐๐๐	๔๙๘,๐๐๐	๑,๐๐๐	<input type="checkbox"/>	<input checked="" type="checkbox"/>	<input type="checkbox"/>	เริ่มต้น ๒๗ มิ.ย. ๖๘ สิ้นสุด ๑๑ ส.ค. ๖๘	กองช่าง	ครั้งที่ ๒/๒๕๖๘
๔๖	การพัฒนาด้าน โครงสร้างพื้นฐาน	โครงการติดตั้งไฟฟ้าแสงสว่าง แบบโซลาเซลล์ ภายในหมู่บ้าน หมู่ที่ ๘	๔๙๙,๐๐๐	๔๙๘,๐๐๐	๑,๐๐๐	<input type="checkbox"/>	<input checked="" type="checkbox"/>	<input type="checkbox"/>	เริ่มต้น ๖ มิ.ย. ๖๘ สิ้นสุด ๒๑ ก.ค. ๖๘	กองช่าง	ครั้งที่ ๒/๒๕๖๘
๔๗	การพัฒนาด้าน โครงสร้างพื้นฐาน	โครงการติดตั้งไฟฟ้าแสงสว่าง แบบโซลาเซลล์ ภายในหมู่บ้าน หมู่ที่ ๑๓ กลุ่มบ้านนายวันชัย มีฤๅษี	๔๙๙,๐๐๐	๔๙๘,๐๐๐	๑,๐๐๐	<input type="checkbox"/>	<input checked="" type="checkbox"/>	<input type="checkbox"/>	เริ่มต้น ๑๓ มิ.ย. ๖๘ สิ้นสุด ๒๘ ก.ค. ๖๘	กองช่าง	ครั้งที่ ๒/๒๕๖๘
๔๘	การพัฒนาด้าน โครงสร้างพื้นฐาน	โครงการติดตั้งกล้องวงจรปิด (CCTV) หมู่ที่ ๕	๑๒๗,๐๐๐	๑๒๖,๐๐๐	๑,๐๐๐	<input type="checkbox"/>	<input checked="" type="checkbox"/>	<input type="checkbox"/>	เริ่มต้น ๕ ส.ค. ๖๘ สิ้นสุด ๑๙ ก.ย. ๖๘	กองช่าง	ครั้งที่ ๒/๒๕๖๘
๔๙	การพัฒนาด้าน โครงสร้างพื้นฐาน	โครงการติดตั้งกล้องวงจรปิด (CCTV) หมู่ที่ ๑๗	๔๙๙,๐๐๐	๔๙๘,๐๐๐	๑,๐๐๐	<input type="checkbox"/>	<input checked="" type="checkbox"/>	<input type="checkbox"/>	เริ่มต้น ๕ ส.ค. ๖๘ สิ้นสุด ๑๙ ก.ย. ๖๘	กองช่าง	ครั้งที่ ๒/๒๕๖๘
		รวม	๒๔,๗๐๐,๐๐๐	๑๘,๘๙๓,๙๕๖.๑๐	๕,๘๐๖,๐๔๓.๙๐						

รายละเอียดผลการดำเนินงานตามงบประมาณที่ได้รับและการเบิกจ่ายปีงบประมาณ พ.ศ. ๒๕๖๘ (ข้อมูล ณ วันที่ ๓๐ กันยายน ๒๕๖๘)

สำหรับ โครงการเงินอุดหนุนเฉพาะกิจ ประจำปีงบประมาณ พ.ศ. ๒๕๖๘

ที่	ยุทธศาสตร์	ชื่อโครงการตามแผน	งบประมาณ	ผลการใช้จ่าย งบประมาณ	คงเหลือ	ผลการดำเนินงาน			ระยะเวลา ดำเนินการ	หน่วย ดำเนินการ	หมายเหตุ
						อยู่ระหว่าง ดำเนินการ	ดำเนินการแล้ว เสร็จ	ยกเลิก/ยังไม่ได้ ดำเนินการ			
๑	การพัฒนาด้าน โครงสร้างพื้นฐาน	โครงการก่อสร้างถนนคอนกรีตเสริม เหล็ก หมู่ที่ ๙ บ้านหนองบอน	๔๙๘,๐๐๐	๔๙๘,๐๐๐	๐	<input type="checkbox"/>	<input checked="" type="checkbox"/>	<input type="checkbox"/>	เริ่มต้น ๑๘ ธ.ค. ๖๗ สิ้นสุด ๑๖ ก.พ. ๖๘	กองช่าง	
๒	การพัฒนาด้าน โครงสร้างพื้นฐาน	โครงการก่อสร้างถนนลูกรังพร้อมบดอัด หมู่ที่ ๖ บ้านปาลานหินตาด	๓๕๐,๐๐๐	๓๕๐,๐๐๐	๐	<input type="checkbox"/>	<input checked="" type="checkbox"/>	<input type="checkbox"/>	เริ่มต้น ๑๘ ธ.ค. ๖๗ สิ้นสุด ๑ ก.พ. ๖๘	กองช่าง	
		รวม	๘๔๘,๐๐๐	๘๔๘,๐๐๐	๐						

รายงานผลการดำเนินงานประจำปี พ.ศ. ๒๕๖๘ ที่ไม่สามารถดำเนินการได้  
สำหรับ โครงการ ประจำปีงบประมาณ พ.ศ. ๒๕๖๘

ที่	โครงการ	เหตุผลและความจำเป็น
๑	โครงการออกหน่วยบริการประชาชนเคลื่อนที่	ไม่ได้ดำเนินการ
๒	โครงการพัฒนาศักยภาพครูและบุคลากรทางการศึกษา	ไม่ได้ดำเนินการ
๓	โครงการสร้างสรรค์จินตนาการเด็กปฐมวัยสู่การเรียนรู้	ไม่ได้ดำเนินการ
๔	โครงการทัศนศึกษาแต้นองปฐมวัย	ไม่ได้ดำเนินการ
๕	โครงการปรับปรุงภูมิทัศน์	ไม่ได้ดำเนินการ
๖	ค่าสำรวจข้อมูลจำนวนสัตว์และขึ้นทะเบียนสัตว์	ไม่ได้ดำเนินการ
๗	โครงการรณรงค์ป้องกันและควบคุมโรคไข้หวัดนก	ไม่ได้ดำเนินการ
๘	โครงการช่วยเหลือประชาชนตามอำนาจหน้าที่ ด้านการป้องกันและควบคุมโรคติดต่อ ของอบต.วังม่วง	ปีงบประมาณ ๒๕๖๘ ไม่มีการระบาดของโรค
๙	โครงการช่วยเหลือประชาชนตามอำนาจหน้าที่ ด้านส่งเสริมและพัฒนาคุณภาพชีวิต	ไม่ได้ดำเนินการ
๑๐	เงินช่วยเหลือพิเศษ (เงินช่วยค่าทำศพข้าราชการ/ลูกจ้างประจำ/พนักงานจ้าง)	ไม่ได้ดำเนินการ
๑๑	โครงการเตรียมการป้องกันและแก้ไขปัญหาภัยแล้ง	ไม่ได้ดำเนินการ
๑๒	โครงการฝึกอบรมทบทวนอาสาสมัครป้องกันภัยฝ่ายพลเรือน (อปพร.)	ไม่ได้ดำเนินการ
๑๓	โครงการแผนที่ภาษีและทะเบียนทรัพย์สิน	ไม่ได้ดำเนินการ
๑๔	โครงการอบรมอนุรักษ์ทรัพยากรธรรมชาติและสิ่งแวดล้อม	ไม่ได้ดำเนินการ
๑๕	โครงการตามพระราชดำริพระบาทสมเด็จพระบรมชนกาธิเบศรมหาภูมิพลอดุลยเดชมหาพรมาถบพิตรและโครงการตามพระราชเสาวนีย์พระนางเจ้าสิริกิติ์ พระบรมราชินีนาถ พระบรมราชชนนีพันปีหลวง	ไม่ได้ดำเนินการ
๑๖	โครงการส่งเสริมการเรียนรู้และอนุรักษ์สืบค้นแหล่งโบราณคดี	ไม่ได้ดำเนินการ
๑๗	โครงการเจาะบ่อบาดาล หมู่ที่ ๒	ยังไม่ได้ดำเนินการ
๑๘	โครงการเจาะบ่อบาดาล หมู่ที่ ๑๐	ยังไม่ได้ดำเนินการ
๑๙	โครงการเจาะบ่อบาดาล หมู่ที่ ๑๕ (กลุ่มบ้านท่อนึง)	อยู่ระหว่างดำเนินโครงการ
๒๐	โครงการเจาะบ่อบาดาล หมู่ที่ ๑๗ (กลุ่มบ้านนางละออง หยั่งถึง)	อยู่ระหว่างดำเนินโครงการ
๒๑	โครงการติดตั้งการ์ดเรล หรือราวกันอันตราย หมู่ที่ ๖	อยู่ระหว่างดำเนินโครงการ
๒๒	โครงการขุดเจาะบ่อบาดาล พร้อมติดตั้งถังแชมเปญพร้อมอุปกรณ์ หมู่ที่ ๓	ยังไม่ได้ดำเนินการ
๒๓	โครงการก่อสร้างถังประปาแชมเปญ พร้อมขยายเขตท่อเมนประปา หมู่ที่ ๑๕	ยังไม่ได้ดำเนินการ
๒๔	โครงการเจาะบ่อบาดาล หมู่ที่ ๑๕ (กลุ่มบ้านนายเฉลิมพล)	ยังไม่ได้ดำเนินการ
๒๕	โครงการก่อสร้างถังประปาแชมเปญ พร้อมขยายเขตท่อเมนประปา (กลุ่มบ้านนายเฉลิมพล) หมู่ที่ ๑๕	ยังไม่ได้ดำเนินการ

สำหรับ ครุภัณฑ์ ประจำปีงบประมาณ พ.ศ. ๒๕๖๘

๑	ตู้เก็บเอกสาร แบบไม้	ไม่ได้ดำเนินการจัดซื้อครุภัณฑ์
๒	รถบรรทุกน้ำดับเพลิงอเนกประสงค์ ขนาดความจุไม่น้อยกว่า ๑๒,๐๐๐ ลิตร ชนิด ๑๐ ล้อ	อยู่ระหว่างการพิจารณาผลของคณะกรรมการพิจารณาอุทธรณ์
๓	กล้องวงจรปิด ชนิดเครือข่าย แบบมุมมองคงที่	ยังไม่ได้ดำเนินการจัดซื้อครุภัณฑ์
๔	กล้องวงจรปิด อาคารสำนักงานฯ (หลังใหม่)	ยังไม่ได้ดำเนินการจัดซื้อครุภัณฑ์
๕	กล้องวงจรปิด อาคารสำนักงานฯ (หลังเก่า)	ยังไม่ได้ดำเนินการจัดซื้อครุภัณฑ์

สรุปผลการดำเนินงาน รอบ ๑๒ เดือน ประจำปีงบประมาณ พ.ศ. ๒๕๖๘  
(ระหว่างเดือนตุลาคม ๒๕๖๗ - กันยายน ๒๕๖๘)

สำหรับ โครงการ ประจำปีงบประมาณ พ.ศ. ๒๕๖๘

จำนวนโครงการทั้งหมด	จำนวน ๑๐๒	โครงการ	คิดเป็นร้อยละ ๑๐๐
๑) ดำเนินการแล้วเสร็จ	จำนวน ๗๗	โครงการ	คิดเป็นร้อยละ ๗๗
๒) อยู่ระหว่างดำเนินการ	จำนวน ๓	โครงการ	คิดเป็นร้อยละ ๓
๓) ยกเลิก/ยังไม่ได้ดำเนินการ	จำนวน ๒๒	โครงการ	คิดเป็นร้อยละ ๒๒

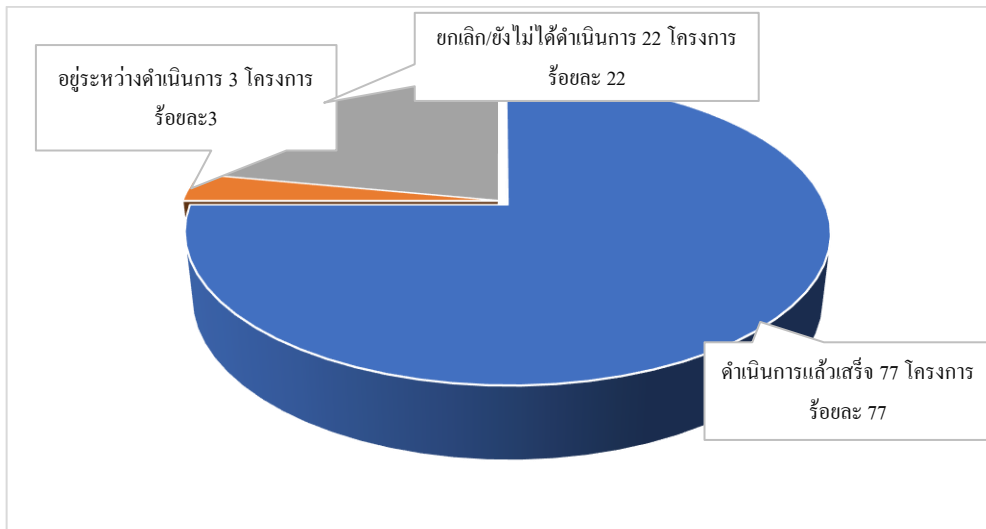

สำหรับ คุรุภัณฑ์ ประจำปีงบประมาณ พ.ศ. ๒๕๖๘

จำนวนคุรุภัณฑ์ทั้งหมด	จำนวน ๒๙	โครงการ	คิดเป็นร้อยละ ๑๐๐
๑) ดำเนินการแล้วเสร็จ	จำนวน ๒๔	โครงการ	คิดเป็นร้อยละ ๘๒.๗๖
๒) อยู่ระหว่างดำเนินการ	จำนวน ๔	โครงการ	คิดเป็นร้อยละ ๑๓.๗๙
๓) ยกเลิก/ยังไม่ได้ดำเนินการ	จำนวน ๑	โครงการ	คิดเป็นร้อยละ ๓.๔๕

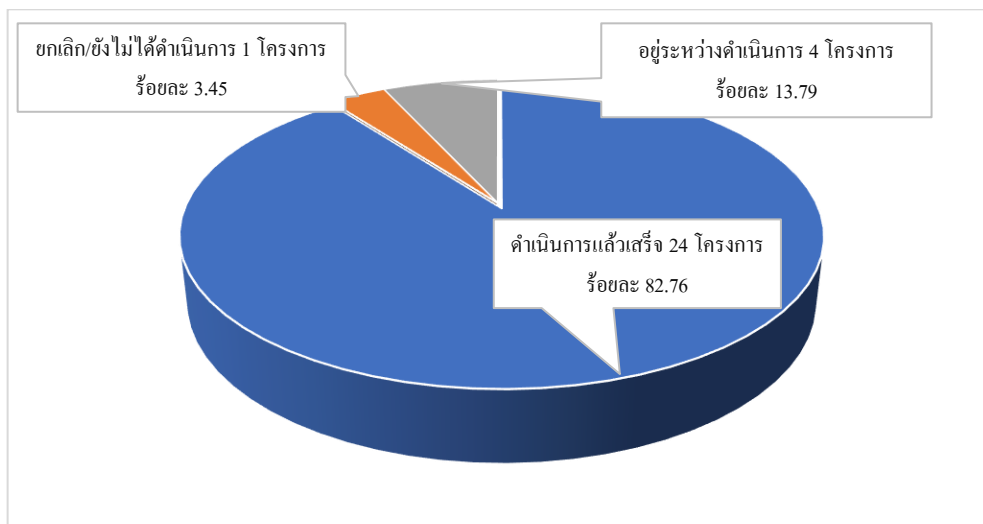

## ๖. การใช้จ่ายงบประมาณ

อบต.วังม่วง มีการใช้จ่ายงบประมาณในการดำเนินโครงการตามข้อบัญญัติงบประมาณรายจ่าย ใช้จ่ายเงินสะสม และเงินอุดหนุนเฉพาะกิจ ประจำปีงบประมาณ พ.ศ. ๒๕๖๘ โดยมีการเบิกจ่ายงบประมาณ จำนวน ๗๗ โครงการ จำนวนเงิน ๔๑,๖๒๗,๘๔๐.๑๐ บาท สามารถจำแนกตามยุทธศาสตร์ ได้ดังนี้

ยุทธศาสตร์	โครงการ	การเบิกจ่ายงบประมาณ
การพัฒนาด้านโครงสร้างพื้นฐาน	๔๒	๑๙,๗๔๑,๙๕๖.๑๐
การพัฒนาด้านงานส่งเสริมคุณภาพชีวิต	๒๒	๒๑,๒๙๔,๑๓๓
การพัฒนาด้านการจัดระเบียบชุมชน สังคมและการรักษาความสงบเรียบร้อย	๓	๒๑๙,๗๙๐
การพัฒนาด้านการวางแผน การส่งเสริมการลงทุน พาณิชยกรรมและการท่องเที่ยว	๔	๙๗,๗๙๗
การพัฒนาองค์กรและการบริหารจัดการทรัพยากรธรรมชาติและสิ่งแวดล้อม	๑	๑๐,๑๘๐
การพัฒนาศิลปวัฒนธรรมจารีตและภูมิปัญญาท้องถิ่น	๕	๒๖๓,๙๘๔
<b>รวม</b>	<b>๗๗</b>	<b>๔๑,๖๒๗,๘๔๐.๑๐</b>

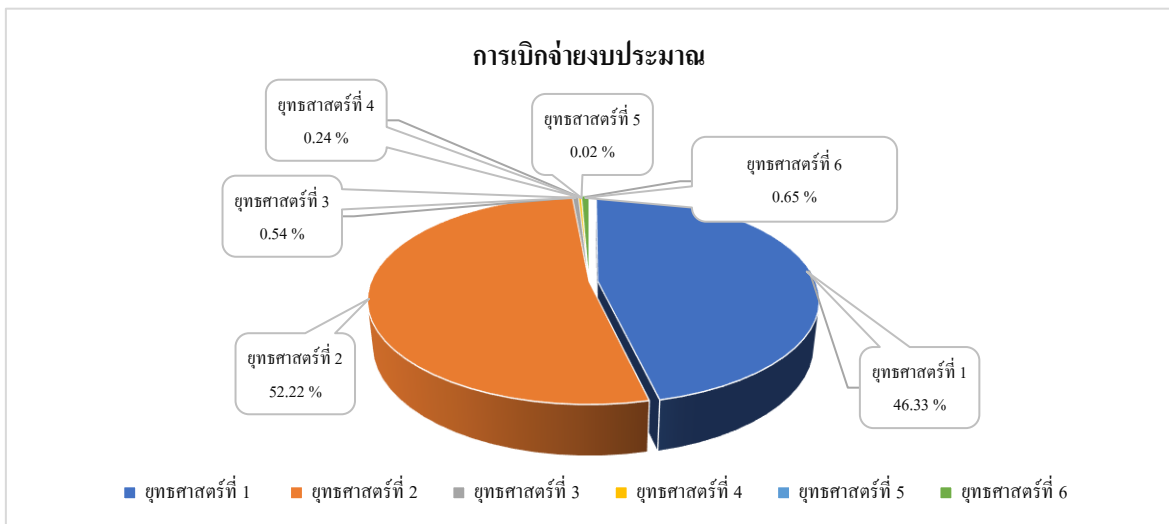
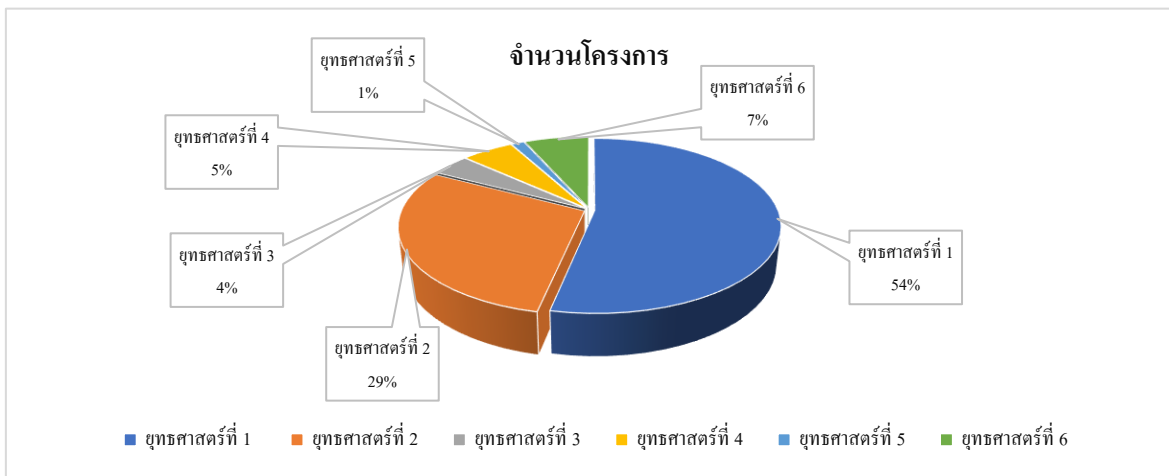

๗. สรุปผลการดำเนินงาน

อบต.วังม่วง ได้ดำเนินการโครงการตามข้อบัญญัติงบประมาณรายจ่าย ใช้จ่ายเงินสะสม และเงินอุดหนุนเฉพาะกิจ ประจำปีงบประมาณ พ.ศ. ๒๕๖๘ ในเขตพื้นที่ โดยได้รับความร่วมมือการส่งเสริมและสนับสนุนจากภาคประชาชน ภาครัฐ และภาคเอกชนในพื้นที่ตลอดจนโครงการต่างๆ ประสบผลสำเร็จด้วยดี ก่อให้เกิดประโยชน์แก่ประชาชนทั้งในพื้นที่และพื้นที่ใกล้เคียง โดยมีผลการดำเนินงานที่สำคัญ ดังนี้

๗.๑ การวิเคราะห์ตัวชี้วัดเชิงปริมาณ

ยุทธศาสตร์	แผนพัฒนาท้องถิ่น		อนุมัติงบประมาณ		เบิกจ่าย	
	จำนวนโครงการ	งบประมาณ	จำนวนโครงการ	งบประมาณ	จำนวนโครงการ	งบประมาณ
การพัฒนาด้านโครงสร้างพื้นฐาน	๑๙๒	๑๖๗,๕๒๕,๕๒๓	๕๑	๒๕,๕๔๘,๐๐๐	๔๒	๑๙,๗๔๑,๙๕๖.๑๐
การพัฒนาด้านงานส่งเสริมคุณภาพชีวิต	๕๓	๓๓,๖๗๖,๔๐๐	๓๒	๒๒,๗๒๖,๒๕๓	๒๒	๒๑,๒๙๔,๑๓๓
การพัฒนาด้านการจัดระเบียบชุมชนสังคมและการรักษาความสงบเรียบร้อย	๗	๗๙๙,๐๐๐	๕	๔๒๕,๐๐๐	๓	๒๑๙,๗๙๐
การพัฒนาด้านการวางแผน การส่งเสริมการลงทุน พาณิชยกรรมและการท่องเที่ยว	๑๐	๒,๑๗๒,๒๐๐	๕	๒๑๕,๐๐๐	๔	๙๗,๗๙๗
การพัฒนาองค์กรและการบริหารจัดการทรัพยากรธรรมชาติ และสิ่งแวดล้อม	๔	๒๑๒,๐๐๐	๓	๑๑๒,๐๐๐	๑	๑๐,๑๘๐
การพัฒนาศิลปวัฒนธรรมจารีตและภูมิปัญญาท้องถิ่น	๗	๔๓๕,๐๐๐	๖	๔๒๐,๐๐๐	๕	๒๖๓,๙๘๔
<b>รวม</b>	<b>๒๗๓</b>	<b>๒๐๔,๘๒๐,๑๒๓</b>	<b>๑๐๒</b>	<b>๔๙,๔๔๖,๒๕๓</b>	<b>๗๗</b>	<b>๔๑,๖๒๗,๘๔๐.๑๐</b>

สรุปรายงานผลการดำเนินการ ประจำปีงบประมาณ พ.ศ. ๒๕๖๘

ที่	รายการ	จำนวนโครงการ	งบประมาณ	โครงการที่สามารถดำเนินการได้ (๗๗ โครงการ)		
				คิดเป็นร้อยละของแผนพัฒนาท้องถิ่น	คิดเป็นร้อยละของแผนการดำเนินงาน	คิดเป็นร้อยละของข้อบัญญัติ/เงินสะสม/เงินอุดหนุนเฉพาะกิจ
๑	บรรจุในแผนพัฒนาท้องถิ่น	๒๗๓	๒๐๔,๘๒๐,๑๒๓	๒๘.๒๑	๗๕.๔๙	๗๕.๔๙
๒	ตั้งในข้อบัญญัติงบประมาณ	๕๑	๒๓,๘๙๘,๒๕๓			
๓	จากเงินสะสม / เงินอุดหนุนเฉพาะกิจ	๕๑	๒๕,๕๔๘,๐๐๐			
๔	จัดทำแผนการดำเนินงาน	๑๐๒	๔๙,๔๔๖,๒๕๓			
๕	สามารถดำเนินการได้	๗๗	๔๑,๖๒๗,๘๔๐.๑๐			

## ๗.๒ การวิเคราะห์ตัวชี้วัดเชิงคุณภาพ

การประเมินความพึงพอใจของประชาชนต่อผลการดำเนินงานขององค์การบริหารส่วนตำบลวังม่วง ดังนี้

โดยใช้วิธีการสุ่มจากประชาชนในตำบลวังม่วง จำนวน ๑๐๐ คน โดยแบบสอบถามเป็นคำถามแบบปลายปิดและปลายเปิด โดยนำเสนอผลการวิเคราะห์ออกเป็น ๓ ตอน ดังนี้

**ตอนที่ ๑** การวิเคราะห์เกี่ยวกับข้อมูลทั่วไปของผู้ตอบแบบสอบถาม ได้แก่ เพศ อายุ ระดับการศึกษา อาชีพหลัก รายได้ต่อเดือน วิเคราะห์ข้อมูลใช้สถิติการแจกแจงความถี่ (frequency) และค่าร้อยละ (percentage)

**ตอนที่ ๒** การวิเคราะห์ระดับความพึงพอใจต่อผลการดำเนินงานขององค์การบริหารส่วนตำบลวังม่วงในภาพรวม

**ตอนที่ ๓** การวิเคราะห์ระดับความพึงพอใจต่อผลการดำเนินงานขององค์การบริหารส่วนตำบลวังม่วงในแต่ละยุทธศาสตร์

ตอนที่ ๒ และ ๓ วิเคราะห์หาค่าเฉลี่ย ( $\bar{X}$ ) และใช้เกณฑ์การแปลผลของข้อมูลของการวิเคราะห์ ดังนี้

ค่าเฉลี่ย ๔.๕๐ - ๕.๐๐	หมายถึง	ความพึงพอใจอยู่ในระดับมากที่สุด
ค่าเฉลี่ย ๓.๕๐ - ๔.๔๙	หมายถึง	ความพึงพอใจอยู่ในระดับมาก
ค่าเฉลี่ย ๒.๕๐ - ๓.๔๙	หมายถึง	ความพึงพอใจอยู่ในระดับปานกลาง
ค่าเฉลี่ย ๑.๕๐ - ๒.๔๙	หมายถึง	ความพึงพอใจอยู่ในระดับน้อย
ค่าเฉลี่ย ๑.๐๐ - ๑.๔๙	หมายถึง	ความพึงพอใจอยู่ในระดับน้อยที่สุด

### ผลการวิเคราะห์ข้อมูล

ตอนที่ ๑ การวิเคราะห์เกี่ยวกับข้อมูลทั่วไปของผู้ตอบแบบสอบถาม

เพศ	จำนวน (คน)	ร้อยละ (%)
๑.๑ ชาย	๔๖	๔๖
๑.๒ หญิง	๕๔	๕๔
รวม	๑๐๐	๑๐๐

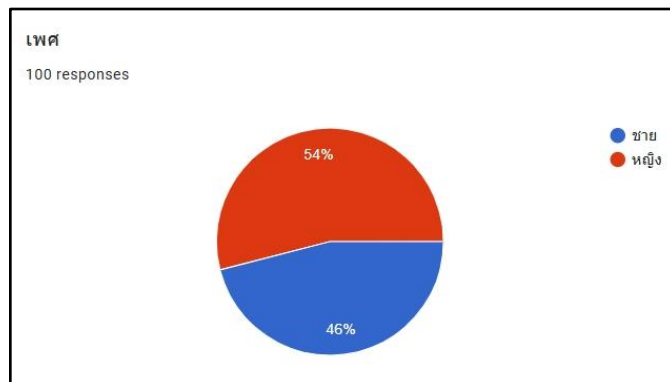

ภาพที่ ๑ : เพศ

อายุ	จำนวน (คน)	ร้อยละ (%)
๒.๑ ต่ำกว่า ๒๐ ปี	๕	๕
๒.๒ ๒๐ - ๓๐ ปี	๑๑	๑๑
๒.๓ ๓๑ - ๔๐ ปี	๒๘	๒๘
๒.๔ ๔๑ - ๕๐ ปี	๓๒	๓๒
๒.๕ ๕๑-๖๐ ปี	๑๙	๑๙
๒.๖ ๖๐ ปีขึ้นไป	๕	๕
<b>รวม</b>	<b>๑๐๐</b>	<b>๑๐๐</b>

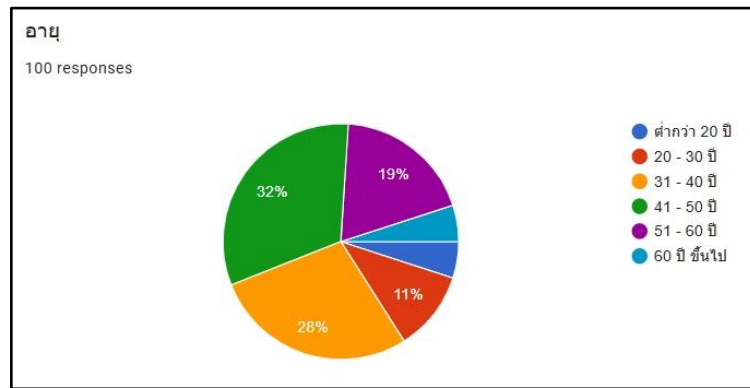

ภาพที่ ๒ : อายุ

ระดับการศึกษา	จำนวน (คน)	ร้อยละ (%)
๓.๑ ประถมศึกษา	๑๕	๑๕
๓.๒ มัธยมศึกษา/เทียบเท่า	๒๕	๒๕
๓.๓ อนุปริญญา/เทียบเท่า	๓๑	๓๑
๓.๔ ปริญญาตรี	๒๔	๒๔
๓.๕ สูงกว่าปริญญาตรี	๕	๕
<b>รวม</b>	<b>๑๐๐</b>	<b>๑๐๐</b>

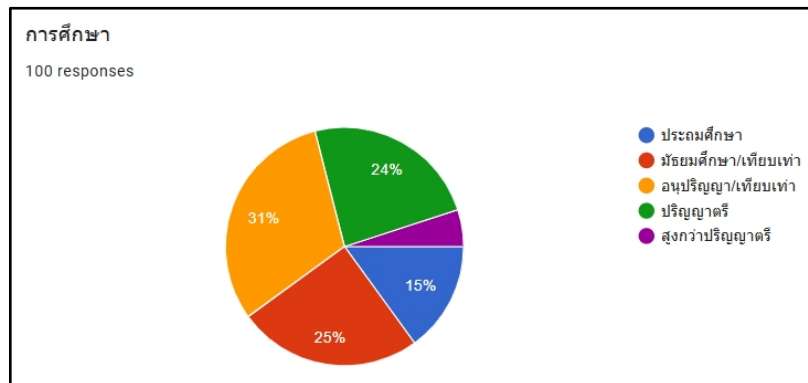

ภาพที่ ๓ : ระดับการศึกษา

อาชีพหลัก	จำนวน (คน)	ร้อยละ (%)
๔.๑ รับราชการ	๑๑	๑๑
๔.๒ เอกชน/รัฐวิสาหกิจ	๑๖	๑๖
๔.๓ ค้าขาย/ธุรกิจส่วนตัว	๓๑	๓๑
๔.๔ รับจ้าง	๒๓	๒๓
๔.๕ นักเรียน/นักศึกษา	๕	๕
๔.๖ เกษตรกร	๑๑	๑๑
๔.๗ อื่นๆ (ข้าราชการบำนาญ, ผู้ใหญ่บ้าน, อสม.)	๓	๓
<b>รวม</b>	<b>๑๐๐</b>	<b>๑๐๐</b>

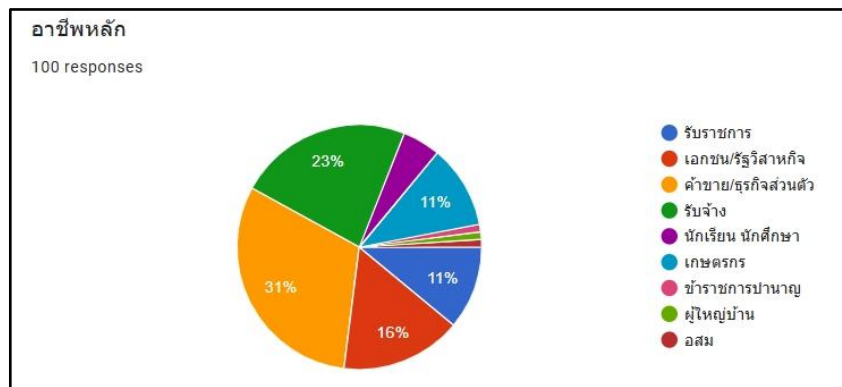

ภาพที่ ๔ : อาชีพหลัก

รายได้ต่อเดือน	จำนวน (คน)	ร้อยละ (%)
๕.๑ ต่ำกว่า ๑๕,๐๐๐ บาท	๓๐	๓๐
๕.๒ ๑๕,๐๐๐ - ๒๐,๐๐๐ บาท	๓๑	๓๑
๕.๓ ๒๐,๐๐๑ - ๒๕,๐๐๐ บาท	๒๑	๒๑
๕.๔ ๒๕,๐๐๑ - ๓๕,๐๐๐ บาท	๑๒	๑๒
๕.๕ ๓๕,๐๐๑ บาทขึ้นไป	๖	๖
<b>รวม</b>	<b>๑๐๐</b>	<b>๑๐๐</b>

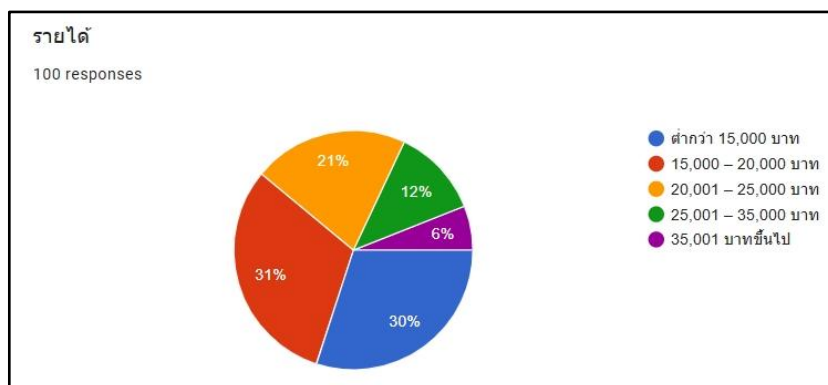

ภาพที่ ๕ : รายได้

จากตาราง พบว่าข้อมูลทั่วไปของกลุ่มตัวอย่างสรุปได้ ดังนี้ ผู้ตอบแบบสอบถามส่วนใหญ่ เป็นเพศหญิง จำนวน ๕๔ คน คิดเป็นร้อยละ ๕๔ มีอายุ ๔๑-๕๐ ปี จำนวน ๓๒ คน คิดเป็นร้อยละ ๓๒ มีระดับการศึกษา อนุปริญญา/เทียบเท่า จำนวน ๓๑ คน คิดเป็นร้อยละ ๓๑ มีอาชีพหลัก ค้าขาย/ธุรกิจส่วนตัว จำนวน ๓๑ คน คิดเป็นร้อยละ ๓๑ และรายได้ต่อเดือนอยู่ระหว่าง ๑๕,๐๐๐ – ๒๐,๐๐๐ บาท จำนวน ๓๑ คน คิดเป็นร้อยละ ๓๑

**ตอนที่ ๒ การวิเคราะห์ระดับความพึงพอใจต่อผลการดำเนินงานขององค์การบริหารส่วนตำบลวังม่วง  
ในภาพรวม**

ตาราง ๒ ค่าเฉลี่ยของระดับความพึงพอใจต่อผลการดำเนินงานขององค์การบริหารส่วนตำบลวังม่วง  
ในภาพรวม

ประเด็นการประเมิน	$\bar{X}$	แปลผล	ลำดับ
๑. มีการเปิดโอกาสให้ประชาชนมีส่วนร่วมในโครงการ/กิจกรรม	๕	มากที่สุด	๑
๒. มีการประชาสัมพันธ์ให้ประชาชนรับรู้ข้อมูลของโครงการ/กิจกรรม	๔.๕๐	มากที่สุด	๗
๓. มีการเปิดโอกาสให้ประชาชนแสดงความคิดเห็นในโครงการ/กิจกรรม	๔.๕๒	มากที่สุด	๕
๔. มีการรายงานผลการดำเนินงานของโครงการ/กิจกรรมต่อสาธารณะ	๔.๕๐	มากที่สุด	๘
๕. ความโปร่งใสในการดำเนินโครงการ/กิจกรรม	๔.๖๒	มากที่สุด	๒
๖. การดำเนินงานเป็นไปตามระยะเวลาที่กำหนด	๔.๕๒	มากที่สุด	๖
๗. ผลการดำเนินโครงการ/กิจกรรมนำไปสู่การแก้ไขปัญหา	๔.๖๐	มากที่สุด	๓
๘. การแก้ไขปัญหา และการตอบสนองความต้องการของประชาชน	๔.๕๐	มากที่สุด	๙
๙. ประโยชน์ที่ประชาชนได้รับจากการดำเนินโครงการ/กิจกรรม	๔.๕๗	มากที่สุด	๔
<b>รวม</b>	<b>๔.๕๙</b>	<b>มากที่สุด</b>	

**ตอนที่ ๓ การวิเคราะห์ระดับความพึงพอใจต่อผลการดำเนินงานขององค์การบริหารส่วนตำบลวังม่วง  
ในแต่ละยุทธศาสตร์**

ตาราง ๓ ค่าเฉลี่ยของระดับความพึงพอใจต่อผลการดำเนินงานขององค์การบริหารส่วนตำบลวังม่วง  
ในแต่ละยุทธศาสตร์

ประเด็นการประเมิน	$\bar{X}$	แปลผล	ลำดับ
๑. ยุทธศาสตร์การพัฒนาด้านโครงสร้างพื้นฐาน	๔.๕๕	มากที่สุด	๕
๒. ยุทธศาสตร์การพัฒนาด้านการส่งเสริมคุณภาพชีวิต	๔.๕๘	มากที่สุด	๔
๓. ยุทธศาสตร์การพัฒนาด้านการจัดระเบียบชุมชน สังคมและการรักษา ความสงบเรียบร้อย	๔.๖๘	มากที่สุด	๒
๔. ยุทธศาสตร์การพัฒนาด้านการวางแผน การส่งเสริมการลงทุน พาณิชย กรรมและการท่องเที่ยว	๔.๕๕	มากที่สุด	๖
๕. ยุทธศาสตร์การพัฒนาองค์กรและการบริหารจัดการทรัพยากรธรรมชาติและ สิ่งแวดล้อม	๔.๗๐	มากที่สุด	๑
๖. ยุทธศาสตร์การพัฒนาศิลปวัฒนธรรมจารีตและภูมิปัญญาท้องถิ่น	๔.๖๕	มากที่สุด	๓
<b>รวม</b>	<b>๔.๖๒</b>	<b>มากที่สุด</b>	

ตาราง ๔ ค่าเฉลี่ยของระดับความพึงพอใจต่อผลการดำเนินงานขององค์การบริหารส่วนตำบลวังม่วง ยุทธศาสตร์การพัฒนาด้านโครงสร้างพื้นฐาน

ประเด็นการประเมิน	$\bar{x}$	แปลผล	ลำดับ
๑. มีการเปิดโอกาสให้ประชาชนมีส่วนร่วมในโครงการ/กิจกรรม	๔.๔๑	มาก	๙
๒. มีการประชาสัมพันธ์ให้ประชาชนรับรู้ข้อมูลของโครงการ/กิจกรรม	๔.๕๖	มากที่สุด	๕
๓. มีการเปิดโอกาสให้ประชาชนแสดงความคิดเห็นในโครงการ/กิจกรรม	๔.๕๔	มากที่สุด	๗
๔. มีการรายงานผลการดำเนินงานของโครงการ/กิจกรรมต่อสาธารณะ	๔.๕๕	มากที่สุด	๖
๕. ความโปร่งใสในการดำเนินโครงการ/กิจกรรม	๔.๖๒	มากที่สุด	๑
๖. การดำเนินงานเป็นไปตามระยะเวลาที่กำหนด	๔.๕๙	มากที่สุด	๔
๗. ผลการดำเนินโครงการ/กิจกรรมนำไปสู่การแก้ไขปัญหา	๔.๖๒	มากที่สุด	๒
๘. การแก้ไขปัญหา และการตอบสนองความต้องการของประชาชน	๔.๖๐	มากที่สุด	๓
๙. ประโยชน์ที่ประชาชนได้รับจากการดำเนินโครงการ/กิจกรรม	๔.๕๐	มากที่สุด	๘
<b>รวม</b>	<b>๔.๕๕</b>	<b>มากที่สุด</b>	

ตาราง ๕ ค่าเฉลี่ยของระดับความพึงพอใจต่อผลการดำเนินงานขององค์การบริหารส่วนตำบลวังม่วง ยุทธศาสตร์การพัฒนาด้านการส่งเสริมคุณภาพชีวิต

ประเด็นการประเมิน	$\bar{x}$	แปลผล	ลำดับ
๑. มีการเปิดโอกาสให้ประชาชนมีส่วนร่วมในโครงการ/กิจกรรม	๔.๕๕	มากที่สุด	๗
๒. มีการประชาสัมพันธ์ให้ประชาชนรับรู้ข้อมูลของโครงการ/กิจกรรม	๔.๕๗	มากที่สุด	๕
๓. มีการเปิดโอกาสให้ประชาชนแสดงความคิดเห็นในโครงการ/กิจกรรม	๔.๕๓	มากที่สุด	๘
๔. มีการรายงานผลการดำเนินงานของโครงการ/กิจกรรมต่อสาธารณะ	๔.๕๓	มากที่สุด	๙
๕. ความโปร่งใสในการดำเนินโครงการ/กิจกรรม	๔.๖๐	มากที่สุด	๓
๖. การดำเนินงานเป็นไปตามระยะเวลาที่กำหนด	๔.๖๕	มากที่สุด	๑
๗. ผลการดำเนินโครงการ/กิจกรรมนำไปสู่การแก้ไขปัญหา	๔.๖๓	มากที่สุด	๒
๘. การแก้ไขปัญหา และการตอบสนองความต้องการของประชาชน	๔.๕๘	มากที่สุด	๔
๙. ประโยชน์ที่ประชาชนได้รับจากการดำเนินโครงการ/กิจกรรม	๔.๕๗	มากที่สุด	๖
<b>รวม</b>	<b>๔.๕๘</b>	<b>มากที่สุด</b>	

ตาราง ๖ ค่าเฉลี่ยของระดับความพึงพอใจต่อผลการดำเนินงานขององค์การบริหารส่วนตำบลวังม่วง ยุทธศาสตร์การพัฒนาด้านการจัดระเบียบชุมชน สังคมและการรักษาความสงบเรียบร้อย

ประเด็นการประเมิน	$\bar{x}$	แปลผล	ลำดับ
๑. มีการเปิดโอกาสให้ประชาชนมีส่วนร่วมในโครงการ/กิจกรรม	๔.๖๓	มากที่สุด	๘
๒. มีการประชาสัมพันธ์ให้ประชาชนรับรู้ข้อมูลของโครงการ/กิจกรรม	๔.๗๑	มากที่สุด	๑
๓. มีการเปิดโอกาสให้ประชาชนแสดงความคิดเห็นในโครงการ/กิจกรรม	๔.๖๙	มากที่สุด	๓
๔. มีการรายงานผลการดำเนินงานของโครงการ/กิจกรรมต่อสาธารณะ	๔.๖๙	มากที่สุด	๔
๕. ความโปร่งใสในการดำเนินโครงการ/กิจกรรม	๔.๖๙	มากที่สุด	๕
๖. การดำเนินงานเป็นไปตามระยะเวลาที่กำหนด	๔.๗๐	มากที่สุด	๑

ประเด็นการประเมิน	$\bar{x}$	แปลผล	ลำดับ
๗. ผลการดำเนินโครงการ/กิจกรรมนำไปสู่การแก้ไขปัญหา	๔.๖๙	มากที่สุด	๖
๘. การแก้ไขปัญหา และการตอบสนองความต้องการของประชาชน	๔.๖๓	มากที่สุด	๙
๙. ประโยชน์ที่ประชาชนได้รับจากการดำเนินโครงการ/กิจกรรม	๔.๖๙	มากที่สุด	๗
<b>รวม</b>	<b>๔.๖๘</b>	<b>มากที่สุด</b>	

ตาราง ๗ ค่าเฉลี่ยของระดับความพึงพอใจต่อผลการดำเนินงานขององค์การบริหารส่วนตำบลวังม่วง ยุทธศาสตร์การพัฒนาด้านการวางแผน การส่งเสริมการลงทุน พาณิชยกรรมและการท่องเที่ยว

ประเด็นการประเมิน	$\bar{x}$	แปลผล	ลำดับ
๑. มีการเปิดโอกาสให้ประชาชนมีส่วนร่วมในโครงการ/กิจกรรม	๔.๓๙	มาก	๙
๒. มีการประชาสัมพันธ์ให้ประชาชนรับรู้ข้อมูลของโครงการ/กิจกรรม	๔.๔๗	มาก	๘
๓. มีการเปิดโอกาสให้ประชาชนแสดงความคิดเห็นในโครงการ/กิจกรรม	๔.๔๘	มาก	๗
๔. มีการรายงานผลการดำเนินงานของโครงการ/กิจกรรมต่อสาธารณะ	๔.๕๕	มากที่สุด	๕
๕. ความโปร่งใสในการดำเนินโครงการ/กิจกรรม	๔.๖๓	มากที่สุด	๒
๖. การดำเนินงานเป็นไปตามระยะเวลาที่กำหนด	๔.๖๒	มากที่สุด	๓
๗. ผลการดำเนินโครงการ/กิจกรรมนำไปสู่การแก้ไขปัญหา	๔.๖๘	มากที่สุด	๑
๘. การแก้ไขปัญหา และการตอบสนองความต้องการของประชาชน	๔.๕๔	มากที่สุด	๖
๙. ประโยชน์ที่ประชาชนได้รับจากการดำเนินโครงการ/กิจกรรม	๔.๕๘	มากที่สุด	๔
<b>รวม</b>	<b>๔.๕๕</b>	<b>มากที่สุด</b>	

ตาราง ๘ ค่าเฉลี่ยของระดับความพึงพอใจต่อผลการดำเนินงานขององค์การบริหารส่วนตำบลวังม่วง ยุทธศาสตร์การพัฒนาศูนย์และการบริหารจัดการทรัพยากรธรรมชาติและสิ่งแวดล้อม

ประเด็นการประเมิน	$\bar{x}$	แปลผล	ลำดับ
๑. มีการเปิดโอกาสให้ประชาชนมีส่วนร่วมในโครงการ/กิจกรรม	๔.๖๘	มากที่สุด	๕
๒. มีการประชาสัมพันธ์ให้ประชาชนรับรู้ข้อมูลของโครงการ/กิจกรรม	๔.๗๑	มากที่สุด	๓
๓. มีการเปิดโอกาสให้ประชาชนแสดงความคิดเห็นในโครงการ/กิจกรรม	๔.๖๘	มากที่สุด	๖
๔. มีการรายงานผลการดำเนินงานของโครงการ/กิจกรรมต่อสาธารณะ	๔.๖๔	มากที่สุด	๙
๕. ความโปร่งใสในการดำเนินโครงการ/กิจกรรม	๔.๖๖	มากที่สุด	๗
๖. การดำเนินงานเป็นไปตามระยะเวลาที่กำหนด	๔.๖๖	มากที่สุด	๘
๗. ผลการดำเนินโครงการ/กิจกรรมนำไปสู่การแก้ไขปัญหา	๔.๗๕	มากที่สุด	๒
๘. การแก้ไขปัญหา และการตอบสนองความต้องการของประชาชน	๔.๗๘	มากที่สุด	๑
๙. ประโยชน์ที่ประชาชนได้รับจากการดำเนินโครงการ/กิจกรรม	๔.๗๐	มากที่สุด	๔
<b>รวม</b>	<b>๔.๗๐</b>	<b>มากที่สุด</b>	



## ๘.๒ ข้อเสนอแนะในการจัดทำแผนพัฒนาท้องถิ่นในอนาคต

ตามที่คณะกรรมการติดตามและประเมินผลแผนพัฒนาท้องถิ่น ดำเนินการติดตามและประเมินผลแผนพัฒนาท้องถิ่น ประจำปีงบประมาณ พ.ศ. ๒๕๖๘ คณะกรรมการฯ มีข้อเสนอแนะ ดังนี้

### ๑) การพัฒนาด้านโครงสร้างพื้นฐาน

๑.๑) ควรนำโครงการจากแผนพัฒนาหมู่บ้านบรรจุในแผนพัฒนาท้องถิ่นเพิ่มมากขึ้น เพื่อให้เกิดการพัฒนาด้านที่มีเอกภาพ ไม่ซ้ำซ้อน เป็นไปในทิศทางเดียวกัน (One Plan) และตรงกับความ ต้องการของประชาชนอย่างแท้จริง

๑.๒) ในการจัดทำแผนพัฒนาท้องถิ่นนอกจากจะต้องมีความสอดคล้องกับความต้องการของประชาชน ต้องคำนึงถึงยุทธศาสตร์ชาติ ๒๐ ปี แผนพัฒนาเศรษฐกิจและสังคมแห่งชาติ และนโยบายของรัฐบาล ควรตัดทอนโครงการบางโครงการที่วิเคราะห์แล้วมีความจำเป็นหรือความต้องการของประชาชนน้อยหรือน้อยมากตามลำดับความสำคัญด้วย

### ๒) การพัฒนาด้านงานส่งเสริมคุณภาพชีวิต

๒.๑) ส่งเสริมสนับสนุนด้านการบริการด้านสวัสดิการและสงเคราะห์สตรี ผู้สูงอายุ คนพิการ ผู้ด้อยโอกาส อย่างทั่วถึง

๒.๒) ส่งเสริมสนับสนุนการพัฒนาด้านสาธารณสุข ป้องกันโรคติดต่อและควบคุมโรคและฟื้นฟูสุขภาพร่างกายพัฒนาระบบบริการประชาชนให้มีมาตรฐาน

๒.๓) ส่งเสริมการจัดตั้งและพัฒนาศูนย์บริการประชาชนแบบเบ็ดเสร็จ (One Stop Service) เพื่ออำนวยความสะดวกในการรับบริการภาครัฐ

### ๓) การพัฒนาด้านการจัดระเบียบชุมชน สังคมและการรักษาความสงบเรียบร้อย

๓.๑) ควรส่งเสริมการมีส่วนร่วมของประชาชนในการรักษาความสงบและความปลอดภัยในชุมชน เช่น การจัดตั้งและสนับสนุนอาสาสมัครชุมชน หรือเครือข่ายภาคประชาชนร่วมกับเจ้าหน้าที่

๓.๒) พัฒนาและใช้เทคโนโลยีในการเฝ้าระวัง ป้องกัน และแจ้งเตือนภัย เช่น กล้องวงจรปิด ระบบแจ้งเหตุผ่านแอปพลิเคชัน

### ๔) การพัฒนาด้านการวางแผน การส่งเสริมการลงทุน พาณิชยกรรมและการท่องเที่ยว

๔.๑) จัดทำแผนพัฒนาเศรษฐกิจท้องถิ่นเชิงบูรณาการ โดยเน้นการใช้ทรัพยากร และศักยภาพของพื้นที่ เช่น เกษตรแปรรูป สินค้า OTOP และการท่องเที่ยวเชิงวัฒนธรรมและธรรมชาติ

๔.๒) ควรจัดโครงการพัฒนาศักยภาพผู้ประกอบการท้องถิ่นให้มีความรู้ด้านการตลาดออนไลน์ การจัดการธุรกิจ และการสร้างแบรนด์

๔.๓) จัดทำเส้นทางท่องเที่ยวเชื่อมโยง (Tourism Route) และพัฒนาโครงสร้างพื้นฐานด้านการท่องเที่ยว เช่น ป้ายแนะนำ เส้นทาง และสิ่งอำนวยความสะดวก

### ๕) การพัฒนาองค์กรและการบริหารจัดการทรัพยากรธรรมชาติ และสิ่งแวดล้อม

๕.๑) ควรนำเทคโนโลยีดิจิทัลมาใช้ในการบริหารจัดการ เช่น ระบบสารบรรณ อิเล็กทรอนิกส์ ระบบฐานข้อมูลกลาง และการให้บริการประชาชนผ่านระบบออนไลน์เพิ่มมากขึ้น

๕.๒) ส่งเสริมการจัดการขยะมูลฝอยและน้ำเสียอย่างยั่งยืน ด้วยหลัก ๓Rs (Reduce Reuse Recycle) และเทคโนโลยีที่เหมาะสม จัดตั้งศูนย์เรียนรู้ด้านสิ่งแวดล้อม และกิจกรรมสร้างจิตสำนึกอนุรักษ์ในสถานศึกษาและชุมชน

๖) การพัฒนาศิลปวัฒนธรรมจารีตและภูมิปัญญาท้องถิ่น

๖.๑) จัดทำฐานข้อมูลและแผนอนุรักษ์ภูมิปัญญาท้องถิ่น ครอบคลุมศิลปะ ทัศนกรรม และประเพณี

๖.๒) จัดงานประเพณีท้องถิ่นให้มีความทันสมัยแต่ยังคงอัตลักษณ์ เพื่อดึงดูด นักท่องเที่ยวและสร้างรายได้ให้ชุมชน

ทั้งนี้ หากประชาชนทุกท่านหรือหน่วยงานราชการต่างๆ ที่เกี่ยวข้องมีข้อสงสัยหรือมีความ ประสงค์จะเสนอความคิดเห็นหรือข้อเสนอแนะ การบริหารงานขออบต.วังม่วงทราบ เพื่อจะได้พิจารณาการ วางแผนพัฒนาและปรับปรุงการดำเนินการ ตอบสนองความต้องการของประชาชนในพื้นที่ในระยะต่อไป

จึงประกาศให้ทราบโดยทั่วกัน

ประกาศ ณ วันที่ ๒๑ พฤศจิกายน พ.ศ. ๒๕๖๘



(นายมานะชัย สุนันตา)

นายกองค์การบริหารส่วนตำบลวังม่วง